朝鮮日報 朝刊
本紙朝夕刊十二面

伊太利유고懷柔成功은 獨、伊樞軸의大勝利

伊國進出에羅馬尼亞戰戰兢兢

【巴里二十四日發同盟】今回의베네챠에서의伊유會談에 對하야佛政府側에서는 重大關心을가지고注目하고잇는데 巴里政界에서는 伊유兩國外相의 베네챠會談은 結局英佛의 獨伊包圍政策에 對한 獨伊樞軸의 새로운勝利인것을漸次認識하게된模樣이다

【巴里二十三日發同盟】伊太利유고兩國外相의 베네챠會談은 二十三日로써 終了되엇는데 右會談은 過般羅馬에서 行한 伊太利 유고 會談을 基礎로 大體 伊太利側의豫定대로 進行되어 一九三七年三月의 伊유修交條約을 再確認한外에 匈유關係改善及유고의防共樞軸參加를 거이確定的으로 決定하는等 伊太利外交의 大成功으로 마추엇다 그結果유고 攝政파울殿下가 近近羅馬를 訪問키로決定되엇는데 消息通에 依하면 會談成果及其後의 豫想은如左하다

一、匈유關係는 事實上解決되어匈牙利外相 차키伯은 近近벨그라드를訪問하고 又五月末에는匈牙利 유고 不可侵條約의 調印을보게될것이다

一、유고는 國內少數民族問題를 隣國의干涉을밧지안코 解決할것이保障되엇다

一、유고 聯盟脫退防共戰線參加는 確定的으로되엇다

一、匈牙利는 유고에의 領土要求를 放棄하고 鋒鋩을羅馬尼亞에向하며 伊太利는 獨逸을說服시켜 유고領土保全을保障하기로 될것이다

【부가레스트二十三日發同盟】羅馬尼亞政府는 伊太利유고兩外相의 베네챠會談을 關係的緊張裡에 注視하고잇는바 二十三日부가레스트政界消息通에서는 伊太利의 斡旋에依하야 유고가匈牙利불가리아兩國과 接近하므로말미아마羅馬尼亞는 苦境에빠질可能性이잇스믈念慮하야 如左히말하엿다

伊太利는 匈牙利와 유고及불가리아와 유고와를 接近시키려고 斡旋에 努力하고잇는模樣인데 羅馬尼亞는 이에對하야 큰關心을 가지지안흘수업다 알바니아를 手中에넣은以來 발칸에서의 伊太利勢力은 자못增大되어 발칸諸國中 어느一國도 獨力으로 到底히對抗하기어렵게되엇스므로 유고는漸次行動의 自由를 失하게되지안흘가 念慮된다 最近의危機에際하야 羅馬尼亞는 유고에對하야 불가리아가 羅馬尼亞를 攻擊할境遇에 如何한態度를 取할터인가하고 質問하엿던바 유고는曖昧한 回答을하엿다 羅馬尼亞는 土耳其及希臘과友好關係를 維持하고잇스나 이것이 유고를 일흔代身이 될는지

社說 反獨伊陣營의前途觀

一

現下歐洲에잇서 獨伊와英佛의 對立은 이제 不可避의運命으로 거의 決定된셈이요 오직 그外 諸國의 合縱連衡이남은 問題라 一方으로 英國이 波蘭과 互相援助條約을 매즌뒤 希臘、土耳其、유고슬라비아、루마니아 또는 蘇聯과 個別的으로 그와 近似한 條約의 締結을 交涉하는가 하면 루마니아 外相은 히틀러總統의 誕日을期하야 獨逸을 가서 獨外相과 意見을 交換하고 또 유고슬라비아外相은 伊太利를 往訪해서 伊政府와 兩國의 會談을하엿다 오랫동안 休火山으로 認定되던 발칸半島는 獨伊對英佛의 尖銳한 對立과 合縱連衡의 猛烈한 運動을 따라서 다시 歐洲의 禍이 再燃되는한 느낌을 주는同時에 발칸諸國을 爲始해서 波蘭蘇聯等 諸國의 歸趨는 자못深甚한 注目을 끌게 하는바 잇스니 米大統領이 獨伊에 對하야 突然平和親書를 보내어서 最後의 破局을 阻止하려 함에 不拘하고 自己의 陣營을 强化하려는 雙方의白熱的外交戰은 조금도 緩和되는것 갓지 안타。

二

希臘과 土耳其는 在來의 親英政策으로 보나 近來의 態度로 보나 英佛에 加擔하리라고 볼수 잇고 蘇聯은 英國과方今外交的 折衝을 거듭하는 中으로 아직은 互相意見의 懸隔이잇는 모양이나 英國도 獨逸과 衝突하는 以上 蘇聯의 援助를 抛棄하지못할뿐더러 蘇聯 또한 獨逸의 東進을 怯내어 英佛과의 握手를 渴望하는 터으로 어느 程度의 妥協을 지으리라고 볼수 잇지만은 루마니아와 유고는 直接 獨伊의 射程內에 잇스므로써 英佛의 援助를 바라다가 도리어 獨伊의 선불을 건드릴 憂慮가 잇는데다가 두 나라가 모두 蘇聯과는 조흔 感情을 가지지못하엿스매 일즉부터 親佛에서 親伊로 轉換한 유고는 勿論이요 方今 獨逸에 依하야 가장 먼저 脅威되고 잇다고 보는 루마니아조차도 반드시 英佛의 편으로 몰아 가리라고 期必키는 困難하다。

三

英波間의 互相援助條約과 對獨包圍陣의 結成運動은 도리어 獨伊를 刺戟하야 유고 루마니아에 對한 그편의 親善運動으로 展開되지 안 헛는가고 보이거니와 事實上 波蘭은 단치히 自由市와 폴란드廻廊에 對한 脅威아래 獨逸을 꺼리어 英國과의 互相援助條約을 承諾하게는 된 것이로되 本來 蘇聯과는 유고나 루마니아와 마찬가지로 犬馬의 사이어서 英蘇交涉의 成立을 따라서는 그態度의 豹變이 업기를 保障키어려울뿐더러 단치히自由市와 폴란드廻廊에 對한 讓步나 妥協한 그 代價의 條件 아래서는 獨逸과도 絶對로 親善을 못할 것이 아니다。英蘇交涉의 將來는 波蘭、유고、루마니아 等에 對한 英國의 工作을 에워싸고 微妙한 過程을 보이게 될 바 今後 英國은 波蘭과 蘇聯을 어떠케 巧妙히 操縱하느냐 유고와 루마니아에 對한 獨伊의 策動을 어떠케 防備하느냐 等 反獨陣의 結成은 아직 前途의 多難을 豫想케 하야 반드시 英國의 豫定計畫대로 進行하리라고 보기어렵다。

도롱이를입고 豪雨中을前進하는 我勇士들(南支派潭墟附近서)

天皇陛下行幸 靖國神社臨時大祭第二日

【東京電話同盟】靖國神社臨時大祭 第二日인 二十五日에는 天皇陛下께옵서 行幸御親拜하옵실 盼附가게옵섯는데 어날惶恐하옵시게도 陛下께옵서는 御軍裝略式自動車鹵簿로 百武侍從長御陪乘、松平宮相以下를 陪伴시키시고 午前十時 宮城御出門 靖國神社에 行幸 社頭에堵列奉拜하는 二萬餘遺族에게 目禮를하옵시면서 本殿에進御 同十五分御親拜遊옵신後 同二十分 御發遠幸하옵실 御豫定이시라고 拜承된다

希臘公使 信任狀捧呈

【東京電話同盟】希臘公使館이 十七年만에 東京에設置되게되어 日前에着任한 同國特命全權公使아라니스•포리티스氏는 二十四日午前十時半參內 鳳凰間에서 有田外相侍立下에 天皇陛下께謁見하옵고 恭遜히信任狀을 捧呈하엿다 惶恐하옵시게도 陛下께옵서는 公使에對하사 優渥한勅語를下賜하옵섯는바 公使는넘치는光榮에 恐懼하야 宮中을退下하엿다

아스토리아號艦長 謁見被仰付

【東京電話同盟】亞米利加派遣艦 아스토리아號艦長 라너大佐、同副長시스中佐는 그루亞米利加大使에게 同伴되어 二十四日午前十時 四十分 參內 鳳凰間에서 天皇陛下께 謁見하엿다 惶恐하옵시게도 陛下께옵서는 여러가지로 慰勞하옵시는말슴을 賜하옵시어 一同은 光榮에感激하야 同十一時지나 宮中을退下하엿다

아프가니스탄公使 謁見被仰付

【東京電話同盟】近近歸國하는 아프가니스탄特命全權公使다르지氏는 二十四日午前十時四十分參內 鳳凰間에서 天皇陛下께 謁見 歸國人事를 言上하엿다

愛國婦人會 有功章親授式

【東京電話同盟】愛國婦人會 恒例의有功章親授式은 二十四日午前九時 日比谷公會堂에서 總裁 東伏見宮妃殿下御名代 閑院宮春仁王妃直子殿下台臨下에 擧行되엇다 同會長水野萬壽子夫人以下 三十二名에게 賜謁後 御休憩室에서 特別有功章拜受者 竹內茂代女史以下 十九名及 一等有功章附加章拜受者 永田秀次郞氏夫人以下四十名에게 殿下께서 親히 授與하셧고 同十時 講堂에서 一等으로부터 三等까지의有功章拜受者에게 親授가게신後 同十時二十五分 殿下께서는 一旦歸還하셧다 午後一時부터 再開 再次 殿下의 台臨을 奉仰하야 特別有功章拜受者十五名及 一等有功章附加章拜受者 四十名에게와 講堂에서 各代表者에게 親授가게신後 同三時二十分式을 마치엇다 그리고 地方은 五月二、三兩日에걸처 各府縣別로 行할터인데 朝鮮은 五月二日午前에 行할豫定이다

二萬遺族에게 顯忠府拜觀允許

【東京電話同盟】至嚴하옵신側에서는 靖國神社臨時大祭에 參列한 二萬名의遺族에게對하사 顯忠府及 新宿御苑의 拜觀을允許하옵시는 고마우신 盼附를 내리옵시와 二十四日午後一時부터 一千三百名의遺族이 誘導를바더 宮城에參入하야 顯忠府를拜觀하고 滿洲 上海兩事變의 忠烈을追慕한다음 다시 八重洲의 新宿御苑을拜觀하고 光榮에感激하면서 退出하엿다 그런데 二十八日까지 繼續하야 拜觀을允許하옵실터이다

히總統演說압두고 佛政界觀測은悲觀的

봉네外相、英蘇大使와對策協議

【巴里二十三日發同盟】獨逸政府의 「侵略脅威」에 關한 質問에對하야 瑞西、유고、和蘭、리튜니아、芬蘭、瑞典、白耳義等諸國은 모두公式或은 非公式으로 態度를表明하야 「루스벨트大統領의멧세이지는 事前에알지못하엿고또 獨逸로부터 侵略의 脅威를느끼지안는다」는否定的回答을 發하고잇스므로 獨逸側成功은 佛國도 一般으로 이를承認하고잇다 봉네外相은 프립프스英大使 스릿스蘇聯大使等을 引見하고 緊密히 情報를 交換하고잇다 그리고 來二十八日의 히틀러總統의 國會演說 內容도 大略豫想한 標榜으로 目下 그對策을研究하고잇다 따라서 루스벨트大統領의 멧세이지에 對한 當初의 輿論의 全般的歡迎氣分은 以上의 事態에 依하야 식어지고 다시 不安한 空氣가 떠돌게되엇다 그런데 佛國政界에서 豫想하는 히틀러 總統의 演說內容은 大略다음과갓다

一、루스벨트大統領의 멧세이지에서 引用한 諸國의 對獨回答을 列記한 獨逸의 脅威政策은 事實無根이라고 指摘할것이다

一、集團保障制度의 害毒을 指摘하고 二國協定의 有效性을 强調할것이다

英海軍新造計畫 哨戒艦二十隻

【倫敦二十三日發同盟】歐洲情勢의 急迫에 依하야 英國海軍에서는 驅逐艦을 急히하고잇는데 海軍通으로서 有名한 데일리텔레그라프紙의 바이워터氏는 二十三日英海軍이 最新式哨戒艦 二十隻을 新造할 計畫을 하고 잇다고 如左히 報道하야 關係方面의 多大한 注目을 끌엇다

英海軍은 六月內로 九百噸級 最新型哨戒艦二十隻建造에 着手하기로되엇다 右 哨戒艦은 모두 大戰前의 驅逐艦에 匹敵할만한크기와 現在에는 나라로가지지못한 快速과 裝備와戰鬪能力을 가지고잇는것이다 右哨戒艦은 一年後에는 全部竣工되어各艦隊에所屬될것이다 主로航空機及 潛水艦防衛에當할것이다

平沼首相 宮內高官招待

【東京電話同盟】平沼首相은 二十四日午後六時부터 首相官邸에 湯淺內大臣 松平宮相 松平秘書官長 宮相 白根次官 百武侍從長 廣幡侍從次長 宇佐美侍從武官長等 宮內高等官을 招待한바 政府側으로부터도 平沼首相以下 旅行中의 八田商相을除한 全閣僚出席하엿다 首相은 同席上組閣人事를하고 晩餐을가티먹으면서各種懇談을하고午後八時散會하엿다

第十回論功行賞 二十八日頃發表

【東京電話同盟】새로護國의英靈이 된 一萬二百八十九柱를合祀하는 靖國神社臨時大祭는 二十四日을第一日로 莊嚴裡에 擧行되는데 來二十八日까지 五日間執行되는데 압서 第九回陸軍論功行賞을發表한 賞勳局에서는 更히臨時大祭開催中에 第十回(海軍側으로는第八回)行賞을發表하기爲하야 總裁以下不眠不休로 愼重調査를 急히하고잇스므로 今明日中에는 完了될터로 臨時大祭 最終日인 二十八日頃에 上奏御裁可를仰하야 發表될 豫定이다 이번行賞은 陸海軍合하야 約五千名의 多數에 達할模樣으로 期間範圍는 第九回(海軍側은 第七回)에 繼續하야各戰線에 參加한 名譽의勇士들이다

法制局機構를擴充

【東京電話同盟】法制局에서는行政事務의 複雜化에 伴하야 法律、勅令等의 立案審議事務가顯著히 繁忙하게되야 充分한機能을 發揮하지못하는 狀態이므로 從來의 第一部 第二部外 第三部를 新設하야 部內의機構를擴充키로 決하고 二十四日 閣議에서 法制局官制改正件을 附議 決定하엿다

米支間飛行機 購入計畫內容

【紐育二十二日發同盟】뉴욕타임스紙는 二十二日紙上에서 近近米國航空機製造會社와 蔣介石政權과의사이에 軍用機百臺以上에 達하는 賣買契約이 成立될것이라고 報道하야 各方面의 注目을 끌고잇는데 同日更히 뉴욕타임스紙의 報道에依하면 右契約內容은 매우廣範圍의것으로써 軍用機의種類도 多數에 亘하야 아마

支那空軍再建에 英蘇積極的援助

【東京電話同盟】我荒鷲의 連續的猛爆으로 餘地업시 粉碎된支那空軍의 再建에對하야 英國과蘇聯이 積極的으로 援助하고잇다는 事實에關한 情報가 二十四日 外務省에 드러왓다 그것에依하면 于先飛行士養成을爲하야 共產軍八路軍으로부터 拔擢한 一百八十名의 靑年과 學生을 外蒙의 迪化 伊犁等에 集合하고 蘇聯將校가 그들에게 猛訓練을加하야 速成飛行士를 養成하고 잇스며 또重慶에서는 레이키大佐以下五名의 蘇聯軍事顧問이 敗殘中央軍을 指揮하고잇다 또 香港에서는 英國側에서는 飛行訓練을 爲하야 支那將校 集合하고 英國人飛行士에 依하야 養成中이든 空軍將校의 實戰參加를 中止시킨 事實도 判明되엿다

津浦、隴海線方面戰果

【濟南二十三日發同盟】四月九日부터 同十五日까지의 津浦線、隴海線方面의 四月攻勢에對한 我反擊의 綜合戰果는 다음과가티 彭大敵數字에達하엿다
敵遺棄死體 三〇〇九
捕虜 三四
鹵獲品 小銃九八二 同彈藥五、八八八發 輕機二一、四四

伊유第二次會談 兩國友好關係를再確認

【베네챠二十三日發同盟】차노 伊太利外相과 유고外相마르코뷔치氏의 會談은 前日에 繼續하야 二十三日午前十時부터 一時半까지 그란드호텔에서 行하엿는데 二十三日의 第二次會談에서 兩外相은

一、아드리아海에 關한 伊유兩國의利害關係及協力의 强化

一、獨伊유三國間의 政治經濟關係의 改善

一、도나우諸國特히 匈牙利유고와의間에 存在하는 크로아차問題其他에關한 伊太利의調停等에關하야 隔意업는 意見을交換後 會談은 圓滑히終了되엇다 會談終了後 차노、마르코뷔치兩國外相의名으로如左한共同콤뮤니케를發表하엿다

二十二、二十三兩日에 亘하야 伊유兩國外相은 베네챠官邸에서 會談을行하야 現下의國際情勢及 알바니아事態에 關하야 意見을交換하엿다 그結果 兩國間에 存在한 特殊友好關係를 再確認하엿다

一、兩國은 도나우地區의 平和維持及 安定條件을 改善하기爲하야 政治的且 經濟的 分野에걸처 信賴及協力을하자는데 意見이 一致되엇다

一、匈牙利의關係에 關하여는 最近의 事態進展에依한 兩國의 態度를 檢討하야 베오그라드 부다페스트兩國政府의 友好的 諒解의 精神을 確認하엿다 그리고 마르코뷔치外相은 二十三日夜 베오그라드에 向하야 歸國의 길에 올낫다

獨·코國駐箚 藤井公使罷免

【東京電話同盟】체코의 獨逸併合에 伴하야 帝國政府는 同國駐箚帝國公使에 對하야 罷免을 發令하엿다 藤井公使는 同時에 帝國政府의 訓令에依하야 獨逸의 同國保護를 承認하는 手續을 取하엿다

蒙古自治政府 五個年記念式

【厚和二十四日發同盟】蒙政樞府는 昭和九年(一九三四年)四月 百靈廟에서 蒙古自治의 烽火를 올린지가 벌써五年을지나 四月二十三日은 그記念日에 該當하므로 多年의宿望이成就되어 新生蒙古의 希望에빗나는 蒙古聯盟自治政府는 二十三日午前十時 政府大禮堂에서 德王主席以下政府職員은勿論 盟長、旗長、王公等參集下에 記念式典을 嚴肅히 擧行하고 德王의訓示에 蒙古建設의자최를 回想하고 正面에잇는 蒙古旗를 우러러보면서 日滿蒙提携를 굿게하야 防共의一方의 鐵壁的地位를 明白히하엿다 그리고 이날厚和街는 집집마다 日滿蒙國旗를揭揚하야 慶祝氣分이 漲溢하엿다

空陸完全呼應 王桐村敵軍一齊攻擊

【運城二十三日發同盟】山西南端에서의敵의 四月攻勢는 이제그 企圖가 全혀挫折되어 潰亂狀態에빠저잇스나 아직敵一部는 自暴戰法으로 二十二日第八師及獨立第六十四旅에屬하는 約一千의 敵이 運城西方約十키로의 王桐村方面에 侵入하야 鐵道破壞及○○襲擊을 企圖하엿다 이에對하야 我藤田部隊는 北方에서 橋本部隊는 南方에서 挾擊態勢를取하야 二十二日 午後四時에 一齊히 攻勢를開始 ○○基地에잇는 山口航空隊도 이에協力 空陸一體의 殲滅戰을 展開하야 藤田部隊는 各部落의 敵을 驅散하고 橋本部隊는 ○砲로써 猛射하야 痛快한 戰鬪를 繼續하엿다 約六時間만에 二百餘의敵을 殲滅하엿다 이戰鬪에서는 地方民이 我軍에 協力하야 敵의 潛在地를 我地上部隊에 通報하고 我空軍을 擧手歡迎하는等 近來에드문 效果를거두엇다

辭令

(二十四日附)
任總督府道理事官 總督府京城法學專門學校敎授 中村義明
任總督府道理事官 總督府事務官(七等) 渡邊俊雄
(忠南道勸業課長)
命農林局勤務
命忠淸南道在勤 總督府事務官 細見正義
命農林局土地改良課長 (土地改良課長)
總督府技師 橋本左太郎
依願免本官

人事·集會

◀芮興洙氏 京城府會議員立候補人事次 二十四日來社
◀朴勝城氏 同上
◀曹秉相氏 同上
◀村岡太之助氏 同上

敵死者一萬四千 蔣의四月攻勢完全失敗

【北京二十四日發同盟】北支軍司令部發表(二十四日午後四時) 蔣介石이 中外에 豪語한所謂四月攻勢는 皇軍에게서 殲滅的打擊을바든結果 그企圖는 全然水泡에 도라가고말엇다 即 四月上旬을 期하야 敵이全面的으로 遊擊을 開始하려는 企圖를 가진것이 判明되자 北支軍各部隊는 三月下旬以來機先을 制하야 攻擊하고 特히 陸軍航空部隊는 敵의 集中地域에 對하야 連日爆擊을 敢行하므로써 敵의抗戰意思를 萎縮하엿스며 그다음 地上各部隊는 氣勢不振하는 敵의攻勢를 到處에서 擊破殲滅하야 大槪二十日頃부터의 作戰을 封鎖한結果 敵은 겨우局地的策動을 보임에不過하게되엇다 四月二十日까지의 戰果는 左와갓다

敵損害
遺棄死體 一四、二七八
捕虜 五七八
主要한鹵獲品
擲式砲 一一
重機 一一
輕機 八七
迫擊砲 四
小銃 一四八一
自動小銃 一〇
小銃彈藥 八九、〇〇〇發
手榴彈 四、五〇〇發
迫擊砲彈約 六〇〇發
其他
我方의損害
戰死 二二九
戰傷 五七

三月中米穀移動高

農林局調査에依한 昭和十四年三月中 米穀移動高는 다음과갓다

一、米穀道外搬出數量

	搬出數量	十一月以降累計
京畿	[illegible]	[illegible]
忠北	[illegible]	[illegible]
忠南	[illegible]	[illegible]
全北	[illegible]	[illegible]
全南	[illegible]	[illegible]
慶北	[illegible]	[illegible]
慶南	[illegible]	[illegible]
黃海	[illegible]	[illegible]
平南	[illegible]	[illegible]
平北	[illegible]	[illegible]
江原	[illegible]	[illegible]
咸南	[illegible]	[illegible]
咸北	[illegible]	[illegible]
合計	[illegible]	[illegible]

二、米穀移出數量

	移出數量	十一月以降累計
	[illegible]	[illegible]

三、米穀輸出數量

	輸出數量	十一月以降累計
	[illegible]	[illegible]

本社參觀 (二十四日)

◀長湍公立尋常小學校四年生三十二名(引率者 [illegible]氏)
◀道山公立尋常小學校六年生三十五名(引率者金顯金氏)
◀滿原里育英學園五名(引率者黃義秀氏)

市況 (廿四日)

◆橫濱生糸◆ 當限 [illegible] 先限 [illegible]

今日本紙朝刊 夕刊合十六面

中央公論 五月號 壹圓
民族と愛國心 三木清
聯盟の崩壞と世界法廷……田岡良一
重慶政府の第三期抗戰體制……太田宇之助
新生支那の建設プログラム……杵尾政夫
時局下の人口問題……上田貞次郞
ナショナリズムの再檢討……五十嵐豐作
日本外交の理念 津久井龍雄
農村共同組合の提唱 高倉テル
汪兆銘の和平論 尾崎秀實
天引貯金論 草田時雄
イタリアの文化政策展望……中村恒夫
士魂商才五代友厚……土屋喬雄
大戰前夜の歐洲を論ず(卷頭言)
公論月評 政界・三輪壽壯 論壇・淺野晃 科學・林髞 風俗・石黑敬七 映畫・染谷格 美術・水谷淸 □上海だより □北京だより
★國內革新の要望 □芳澤謙吉 鳩山一郞・岩波茂雄 栗本勇之助・中谷宇吉郞 松方幸次郞・今井登志喜 伍堂卓雄・宮本武之輔 □坂西利八郞
□編輯 前川佐美雄
ピネルの生涯(精神病學の社會史)……安田德太郞
銃後のモラル 杉山平助
北越寫生行(文と繪) 津田靑楓
東亞協同体と資本主義 山崎靖純
野球心理學 鷺田成男
人の姿 宮本百合子
街の人物評論 太田耕造 大村卓一 市川房枝 加藤完治
★一旋盤工の生活(戰時國民生活報告書) 生田修
□舊詠一束 高村光太郞
□隨筆 森田たま
□五輪書 本田喜代治
良寬(日繪) 安田靫彥
(俳句)眉固し 林原耒井
早大自敍傳 市嶋春城
小磯新拓相論 岩淵辰雄
投書欄 國民の聲
★國民をして知らしめよ★勞賃は暴騰したか★國民貯蓄强制への要望★米穀政策への一石★
創作 我等かく戰はん 阿部知二
★中支共產軍從軍記 J・ベルデン
蔣介石顧問ドナルドの重慶日記
東洋 富澤有爲男
作家の一員として砲火の間に立つこと大旬、挺身よく捉へ得た素材の精粹は毅然三百枚の大作として凝結した。嵐のさ中に立つ東洋の苦悶と風雨を貫き進む歷史の齒車の轟音に耳傾け
生命の燃燒…山田淸三郞
小勝身の上噺…三升家小勝
忠臣藏史話…矢田挿雲
座談會 第二次世界大戰と極東 細川嘉六 平貞藏 尾崎秀實 堀江邑一 丸山政男 城戶又一

鐵物價3割引下

못、함석、鐵系等價格協定으로

建築界·"蘇生의朗報"

건축계에낭보 못갑 함석갑 철사갑시 부쩍내린다—쇠붙치가귀해저감을따라 못 함석 철사등속이 천정을몰라보고 더퍼노코 올라가서 특히 건축계와가튼곳에서는 집을짓고 고치려해도못이업서서 일을못할지경이다 그래서 경기도 산업과에서는 열마전부터 주로 부내철물상들을 중심으로 현정가격을 종용중이엇섯는데 절충에절충을 거듭한 결과 드디어 아래와가티 결정 이십사일 산업부장의 이름으로 경성 환정(丸釘)소매상조합을비롯해서 관하각부군의 부윤군수와 경찰서장에게 금후는 새로된 현정가격표에 의해서 사고 팔도록 하라는 통첩을 내엇다 결정된 현정가격은 대체로 내지의 현시세에 까지 끌러내린후 여기다가 운임과 기타 부비를 가산한 정도의것인데 전체로 보아서 경성시내의 현시까와 비긴다면 삼사할가량은 나추결정되엇다는 대략인하이다 즉 못은 종래는 두인치(吋) 못한통(육십키론)의 소매가격이 최저삼십이원 최고오십원까지 하던것이 이십일원팔십전 (도매가격은이십이원)으로 현정이되어 한통에 십팔전(소매)으로되엇고 함석은 종래는 한장에이원칠십전내지 삼원하던것이 일원칠십구전 (도소매모두)으로 현정이 되엇고 철사도 사할가량이 내려서 한통에 소매에 삼백사십구원사십오전 (도매는 소매가격의유할오분)으로현정이되엇다

"業者의自肅"

京畿道産業課 談

못갑 함석갑 철사갑시 현시까에비해서 삼사할가량이나 싸게현정이되엇다함은 별항과갓거니와 갑은아무리 우에서 눌러서 싸게정한다하더라도 물건이 업는이상 현재와갓치 소용되는사람들은 돈을더내더라도 물건을 사야만 될것이 아니냐? 바꾸어 말하면 고객편에서 자진해서 현정가격이상의 갑을 주고 업자와몰래 암취인(闇取引)을 계속할것이아니냐는 질문에대해서 도사업과에서 다음과 가티 말한다

물건이 지금처럼 부족한이상 『암취인』이 잇게될것은 상상키 어렵지안타 그러나 현정가격이라는것은 업자들의자속가격으로서 업자들이 이만 정도로만받고 판다면 장사가 된다는것을 자기들끼리서 인정한 가격이니만치 서로 고객이 원한다하더라도 이이상 가격을밧고 판다는것은 폭리를먹고 판다는것을 스스로증명하는것과 다름이 업게된다 따라서 이경우에잇서 폭리취체령을 밧드라도 업자로서는 변명의여지가 업을것이다 이런의미에서 현정가격의 설립때문에 우리로서는 폭리취체령 적용에수속이훨씬편해진폭이다

봄은것구푼時節

오늘은休日●날씨도조타

今日 天氣 晴

學園에도봄이라!

中東校·率先增俸

解渴된"訓長님들"벙글벙글

제이세국민을 훈도(薰陶)하는 학교교원의 대우문제에 대하야서는 항상 논의는되면서도 대우개선이 좀처럼 실현되지못하고잇는 현상으로 특히 전시하의 교원의 경제생활은 극히곤난한터인데 금번 부내 수송정(壽松町)사립중동학교(中東校)에서는 대용단을내어 다른학교에솔선하야 교원이십여명에 대하야 이달부터 봉급일할내외의 증봉을 결정실시하엿다 봉피함께 통령은 기본소지에 동교원은 그저벙글벙글 우숨의나즐보이고잇는데 이를전하야듯는 다른학교교원들은 부러워하고잇다

選擧用紙利用希望

부회의원입후보와 추천계출에는 일정한서식이업스나 제출할 때에는 반드시 기입하지안흐면 안될사항도잇스므로 경성부에서는 편의상용지를인쇄하야 부청제이층선거계(選擧)에 두엇스며 전화로도 특청하엿스므로 관계자의 이용을바라고잇다 本局 七六三七番

鴨江水沒地移民

新京에到着

【新京二十四日發同盟】 조선평안북도의 압록강수전(水電)때문에 물에 잠기게된 촌락으로부터 북만 주하(珠河)와 아포다이(亞布洛尼)에 옮겨드러오기로된 조선인개척민 일백팔십사호 구백이십일명은 총독부 송전(松前) 이신사일오후한시삼분착 열차로 신경(新京)에 도착하엿는데 마중나온조선인 국방부인회원들의 다파접대를받고 동일후시삼분 히망에넘친 얼굴로 입식지(入植地)로향하엿다

定員超過三名

大激戰의府議選擧戰

경성부회의원 입후보계출은이십사일오후한시현재로 어제보도까지는 정원육십구명에 달하엿섯는데 동오후에도 아래의 세명이 계출하여와서 계출총시작한지 사흘만에 발서 정원에서 세명이 초과하야 이번선거전은 비상한 격전이 전개케되엇다 이신사일오후까지의 입후보자수효는 내지인사십명에조선인삼십이명으로합계칠십이명이다

元町三丁目四十五番地 金鍾純
惠化町二十番地의一六 成元慶
林町二百九十四番地 本田正臣
(二十四日午後一時以後)

興南에天然痘發生

【興南】흥남읍흥리(興南邑興里)에 천연두환자두명이 발생하엿다는데 하나는 문순봉(文順華)으로서 병에걸리자 그만 도주하엿다하며 지난이십이일에는 동리구십사번지 신재윤(申在允)의장녀 월여(月女)가 알코잇다는바 모두진성천연두환자라한다 일반가정의 각별한주의가 필요하다한다

第七航程就航

가브렌츠機好調

【카라치二十四日發同盟】박일친선기 가브렌츠기는 백림(伯林)출발이래 거침업시 날아서 이십사일오후두시에 벌서 카라치에 도착하엿다 잠시날개를 쉬고 인도(印度)표준시간으로이십사일오후여섯시 이십분 (일본시간 오후세시오십분) 카라치를 발 조운을 향하야 일곱째항정(航程)을 날기시작하엿다

齒醫試驗第二部合格者

사월중에 총독부에서 시행했든 치과의사시험 제이부합격자는 이십사일 오후발표되엇는데 전부 이십육명중 조선인은 아래의여섯명

▲金義柱(平南) ▲鄭奇永(忠南)
▲韓五峰(咸北) ▲李允淑(慶南)
▲趙洪濟(平北) ▲劉昭甲(慶南)

皮체中毒

철쭉꽃먹고吐血危篤

시내현저정(峴底町)사십육번지의매사인직공이사는 김홍삼(金興三)의 아들 용득(龍得)은 이십사일오후두시쯤 동무들과동제정 뒤산에놀러갓다가 철쭉꽃을 따서 먹고 중독이되어 거리에 피를 토하고 쓰러진것을 동무아이들이 부근의 화산의원(華山醫院)에 업어다가 응급치료를하야 겨우 생명은 건지엇다 보통아이들이 만히 따먹는 꼿은 진달래로 철쭉꽃과 흡사하야 잘못따먹고 중독된것이라한다

金山道路計畫改編

鑛業者들의熱望과情勢變化를考慮한結果

산금증산오개년계획에 박차를가하여서 금광업계에서 가장 필요한 산금도로를 맨들고저 총독부에서는 지난소화십이년도부터 삼개년계속사업으로 전조선에걸쳐 금산도로계수사업에 착수하야 박차를가하야진행중이던 이금산도로계획을세울당시의 전조선금산상태와 현재의 그것에 현저한차이가생기어 업자사이에도 계획내용을고처달라는 요망이만핫엇다 주어 아직착수하지안흔 노선은 될수잇는데로 현상의요구에맛도록 그내용을개편하게되엇다 즉 최근도조선광업협회에서 다시 말하면 활천광업자들의 계획수립당시에는 주미미한 황산(荒山)이엇던것이 최근은 갑자기성적이나타난것이 만코 또 이반면에 그당시에는 매우유망하다고인정되던것이 재에는 아무값어치도업서진것도 만허서 금년도리서 계획에들지 안흔 갑주요금광의업자들로부터 자기네금광에 길을낸다리를 놋케해달라는 요망이 만흔 형편으로 진정이 총독부로 수십건이나 들어오게되엇다 이리하야 총독부에서는 산금은개인의이익보다도 국가적공익사업으로 되어잇는때이니만치 현재의 전조선금광의 산금상황을 다시착작하야 아직 착수하지아니한 노선을 개편하기로하엿다

무엇이나무르십시오

씨─비스係設置

公僕으로 大衆의必要에順應

본사의 본분이신문을 발행하는데잇는것은 두말할필요도 업거니와 본사는 이단 벌본분을 직히는외에 종내 사는 종내로 이방면성이 바더야 될일을 주저마르지 필요에수응하야 만일의 도 도그러햇고 아프로도 그러 부족햇슴을 유감스럽게 녁 고다음규정에 따라서 면오 움이될가하는바로 일반독 자에 그래도 본 야될일 밝혀야될일 지시를 중의 일신상 문제까지라도 에주저치안헛다

할터이지마는 백반사에잇서서 독자의 공복(公僕)이되는것은 물론이고 일반대중의공복이되어 시키는대로령하는대로 대중의 사생활에 이르기까지라도 만약편의가 잇고 이번에 본사 사업부 안에써ㅡ비스계(係)라는 기관을 새로두고 전문계원을 명사람두어 누구시든지 입상생활에잇서서 피요한 사항에 법률(法律)관계 산업 으로 다 이가튼기관의 설치는조 직도 대부로본서는 직 기관의하면 본사로서는 직 접계원의활동으로 각각관계 방면권위자들에게 무러서친 절을 다하야 일일히 서면으로 회답을 해드리게 되엇 타당하시 마음대로 리용하시 기를바라는바이다

規定

質疑種目 法律關係、醫藥關係、産業經濟關係
(但質疑目的이 實際 範圍를 버서나는 事項과 質疑事項이 個人이나 團體의名譽나 信用에 關係되는 事項은 取扱지 아니함)

質疑方法 1、반드시 書面으로하되 質疑要項은 簡單明瞭할事
2、封筒表面에는『朝鮮日報社써ㅡ비스係』라고朱書할事(但電話나對面은應答않음)

回答方法 質疑者에게는 一一히書面으로 回答하겟스므로 返信郵票同封을要함

―朝―鮮―日―報―社―

蘇聯國境에防備工事?

古城對岸에서爆藥聲이殷殷

조선군사령부 보도부 발표 국경방면으로부터의 정보에 의하면 최근 소련(蘇聯)은 국경방면 각지에 방비공사를 진행하고잇는 모양이다 폭발소리가 매일 들리고 잇다는데 자세한 이야기는 다음과가티 한다

自轉車훔처타고 洋服훔치려다…

蒲勳少佐 國境地方視察談

肺病의家傳名藥

難病者多數가救濟되어驚異

第12回中等蹴球리그三日

培材軍猛襲에 普成軍退却!

中東軍과徽信軍도各勝

京城私立中等學校蹴球聯盟主催의 第十二回中等學校蹴球리그 第三日의 中東對大東戰은 同午後四時부터 培材球場에서 大東軍의 킥오프로 개시되엇다 (中略)

中東4 大東0 【前0…0】【後4…0】

培材2 普成0 【前1…0】【後1…0】

徽新2 養正0 【前0…0】【後2…0】

"物心"의破産이原因

남부럽잔흔세아들의아버지로 妓生과情死한柳澤基裡面事情

기보=이십오일아침 한강철교(漢江)밋 정봉에서 조선권번기생 미화(美花)와 한께투신정사한 유택기(柳澤基)는 장사정(長沙町) 일원의 유명한집의 한사람으로 (下略)

犯人"石仁洞"

逮捕는時間問題

阿峴町殺人事件續報

기보=아현정(阿峴町)지나요리장에서 발견된 참혹한 시체는 (下略)

電車에老婆轢傷

이십사일 오전열시반쯤하야 원정(元町)에서 동대문으로가는 전차에 (下略)

對法政野球에 早大軍이先勝

【東京電話同盟】延期中에잇던東京大學野球리ㅡ그早法一回戰은二十四日午後二時三十五分부터 神宮球場에서 法政先攻으로 開始된바 結局五A對三으로 早大先勝하엿다 (閉戰四時五十二分)

	1	2	3	4	5	6	7	8	9	
早大	0	0	0	2	0	0	0	0	A	5A
法政	0	0	3	0	0	0	0	0	0	3

오늘의運動

▲蹴球=私立中等學校蹴球聯盟主催 第十二回中等學校蹴球리그第四日 徽新對培材(午後四時) 中東對普成(午後五時十五分) 以上全部培材球場 大東對徽文(午後四時) 以上徽文球場 (觀覽無料)

曆

四月二十五日(火曜) 陰三月六日 壬辰 日出 午前五時四十七分 日入 午後七時十七分 ▲月出 午前十時十六分 ▲月入 ▲滿潮(仁川)午前八時五十分 午後九時十分

문둥병 가마라 불치병이라고 자포자기 말서 수만명을 완치한 이러한 약이잇다 癩藥 신神脈환丸 江原道鐵原邑旭町二〇五 大明堂製藥合資會社 振替口座京城七七四一番

伊豆椿香油 이毛髮美! 香氣潤澤共히斷然王좌 伊豆椿ポマード本舖 大國彩芳園 全國百貨店·藥店·化粧品店에有함

가위표 專門卸問屋 梨本商報進呈、同業商店에限함 春物品揃 小兒服 學生服 合名會社 梨木商店 大阪市東區北久太郎町心才橋筋

パイロットエッ商イ級キン 包裝보다는 實質 只今이處費를업시할때 2オンス 二十錢

솔파라仙銘 傳統이잇는 銘仙地에 에기조치한明朗한孫潤를 나붓기는 豊富한色彩。工藝의 美를보여주는 현출은 竹·縞·黒柄材 至 12·50以上 送 45 파라솔에 相應한 進步豊富한 ●手編메ー스장갑● 色은各種 至 4·80 送 27 京城府本町二丁目 丸善 電話本局(2){代表六一四一番 長六一四六番} 振替京城三四四一番 MARUZEN

간질 『腦의病』을 고치십시다! 療養美本(甦生錄)

人體에絕對必要한ビタミン營養素를 供給할뿐아니라結核菌을殺滅하는有效成分이適當히含有되야呼吸器를强化하며結核豫防에特殊한作用이잇는外에消化機能을活潑케하고食慾을增進하며身體를强壯케하는再建強的作用이卓越한名藥입니다 本位 效果 適應症 呼吸器疾患·神經衰弱·貧血症 腺病質·食慾不振·産前産後·榮養障碍·病後恢復期 包裝 小瓶 中罐 大罐 NEOTONE ネオトン

アンチフラミン 感冒等으로因하야 肺炎·氣管支炎(特히小兒)의危險이잇을때에アンチフラミン을바르면濕布劑보다藥效가迅速합니다 또한 神經痛·胸痛·肩背痛·腹痛等에도本劑를바르면 卓效가잇는外에 婦女의月經時에도下腹部에바르면 疼痛을停止하고 行經을順調롭게합니다 適應症 肺炎·感冒·肋膜炎·로이마치스·扁桃腺炎·神經痛·打撲傷·乳房炎·月經痛等 包裝 20瓦 60瓦 ANTI-PHLAMINE

ハリブマルト 本劑는ビタミンA·B·C·D·E의綜合的滋養劑로서 水飴狀이며 芳香味하야 老幼를勿論하고榮養補給·發育促進·身體의抵抗力强化等에特效가잇는滋養劑입니다 適應症 榮養不良·肺結核·貧血症·腺病質·産前産後·神經衰弱·食慾減退·病後恢復期等 包裝 一三五瓦 一〇〇〇瓦 HALIBU-MALT 全國有名藥房販賣

オルキモン ORCHIMON 本劑는 性機能이旺盛한 雄性動物의乾燥睾丸實質을 主成分으로하고 性腺刺戟作用이잇는ヨヒンビン과 造血强壯作用이잇는ブロード氏鐵鑛·カルシウム等을配合精製한强力男性生殖腺ホルモン成分外에 興奮强壯作用이잇는有效成分製劑입니다 適應症 生殖器機能障碍·性神經衰弱·精力減退·早漏·性欲減退·遺精·老衰等 包裝 40球 100球 株式會社 柳韓洋行 京城·大連·奉天·米國 (UZ—92)

胃腸에 わかもと

와가모도

WAKAMOTO

藥價低廉　壹圓六十錢

粉末 九〇瓦

錠劑 三〇〇錠

醫師調劑及乳幼兒에게는粉末わかもと를使用함

東京・芝公園

發賣元 株式會社 わかもと本舗榮養と育兒の會

振替東京一七〇〇番

電話芝代表一一七五

慰問袋にわかもと

五十錢瓶あり

わかもと가 發表된지 이에 十年特長잇는 여러가지 治療價値中에서 從來의化學藥劑 對症療法과別다르게 病衰한諸器官의組織細胞에 賦活해서 이것을全面的으로强壯케하는點에 새로운治療의길을 開拓한劃期的인貢獻이 認定되고잇습니다 特히胃腸病治療上에는 이効果의 가장볼만한것이잇습니다

胃酸過多

에 重曹를주며 減酸症에 稀鹽酸을주는거와가티症狀에따라다른處置를必要로하는것은既往의 對症療法으로서는 全혀不得已한바이엿습니다마는이러한 서로 다른症狀도根本에잇서서는 어느것이나胃粘膜을 組織하는細胞의衰弱或은 無力에因한것인故로

이無力細胞를 賦活시켜서 胃酸分泌의機能을 調整하는 **わかもと**가 發見된以來 一劑를가지고 胃酸過多症 減酸症을能히治癒하엿든것 또在來의 化學藥劑 對症療法의 見地로보면泄瀉와 便秘는正反對의處置를 要하는것이엿습니다마는 **わかもと**는

常習便秘

에對하여도 下劑、緩下劑와는 性質을달리해서 緩和한 便通作用을發揮합니다 右는 化學藥劑와如히刺戟에因한것이아니고 腸內有害細菌의繁殖、食物殘渣의 醱酵等이防止되고 腸管의蠕動이適正을 得해서 自然의便通이 行해지는 故로下劑에往々히볼수잇는 副作用、習慣性을招來할危險이 업습니다

急性腸カタル

의 頻回泄瀉에 對해서는 **わかもと**는炭末 酸性白土等의 吸着劑와 排泄劑에 代하는作用이잇고 同時에가다루症狀의 自然恢復을促進하는 特長이잇습니다 또 慢性的으로持續하는 不消化性의 泄瀉에 止瀉劑 收斂劑等을投與할時는 習慣性으로될뿐아니라 連用하면 도로혀病根을深刻하게하는 경우도잇섯습니다마는 **わかもと**를服用하면細胞賦活作用에依하야 衰弱한腸機能이 振興調整되어 食物의消化、榮養의吸收가 良好히 되는故로 何等의副作用習慣性을 招來하는일이 업고 泄瀉도 正便으로 回復되는것입니다

世界へ輸出

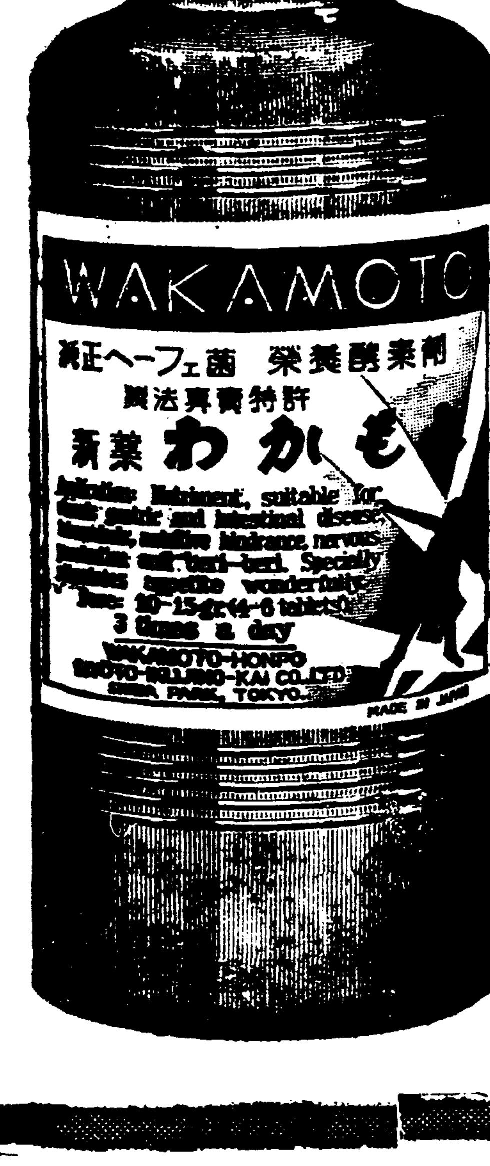

胃潰瘍

의 原因에 關하야는 從來 여러學者의說이 區區하엿고 療法도 的確한것이업서 難治의疾患이라고 해왓습니다마는 近來아론、와이스兩氏의 動物實驗에依하야 아미노酸의 一種인 히스치진을注射하는것으로 胃潰瘍을治癒시킬수잇다는것이 實證되엿고 다음에이藥의內服도 有効하다는것이 認定되엿습니다

わかもと가 胃潰瘍의治療에 卓越하다는것은 以前부터 臨床醫의 注目을밧고왓습니다마는 右의히스치진은 **わかもと**에 多量으로 包含되어잇다는것을 알게된다면 그効果도 스스로首肯할수잇습니다 더욱이單一의 히스치진을 投與하는것보다도 細胞賦活作用을가지고腸組織을全面的으로 强化시키는 **わかもと**를 服用시키는것이 훨신더有効하다는것은 多言을要치안는바입니다

胃アトニー

胃腸病患者中에 가장 多數를占하고잇는 胃아도니ー에對하야 **わかもと**의醫療로 提供되는量은 全國에亘하야 굉장한量에達하고잇습니다

胃의緊張을缺하고 胃壁의收縮運動의障碍에서오는 胃아도니ー는胃下垂와 併合되는일이만코 따라서治療法도 거의同一하야 食餌療法에依하야 胃를庇護시키는外에重曹호미가엑기쓰를 먹이며 때로는 胃內의腐敗를 防止하는目的으로 구레오소ー도等을 먹이고잇습니다 그런데

わかもと는 細胞賦活作用에 依하야 胃에活力을주어서 緊張을 昂進하며 消化酵素에 依하야 消化를 速히하고 腸內의 腐敗를 防止하는 効果까지도 一劑中에 兼有하고 잇스므로 또 胃아도니ー 胃下垂에 顯著한 効果가잇는 것은 勿論입니다

わかもとに代用藥なし

헤ー휘菌劑 麥酒酵母劑等『わかもと』에 類似한 藥劑도 各種이잇서서 『わかもと』와 効果에差異가업다고 하면서 이것을勸奬하는 藥局도잇는 모양인데『わかもと』는 여러가지잇는 헤ー휘菌中 가장 醫學的價値가 豊富한特殊한菌種을 専賣特許의方法에依하야 完備된大規模의製造 設備下에製劑된것인데 外觀形態는類似하다고해도 그効果에잇서서 本劑와가튼製劑는 他에存在치아니함 다만 헤ー휘菌劑 或은 麥酒酵母劑이기때문에 効果同一하다고믿는것이 誤謬라는것은 各大學의比較實驗의 結果에 徵하드라도 明瞭함 乞注意

經濟活動左右할 劃期的物價抑制

國民生活에도新情勢를展開

物價統制大綱案決定

戰時下經濟政策의 最重要問題로 注目되어잇는 物價抑制의根本方策을 決定할物價統制의大綱은中央物價委員會의 官民、津島、高橋 三主查의손으로原案을作成中이엿섯는데 이것이 完了되어 二十七日 中央物價委員會總會를開催하고 正式決定을 하기로되엇다 이物價統制의 大綱의原案은如左한內容인바 同內容은物價問題를解決키爲하야 生產、配給、價格制度를 비롯하야 我國經濟機構의 全分野에亘한 劃期的統制를 樹立하고 我國經濟組織을 戰爭目的의達成과 長期建設이란 目標下에全面的으로 再編成하자는것으로서 그實施는 國民生活에及하는 影響이 廣汎하고 深刻하다

即價格公定制度의 全面的擴大 不要不急品의 制限又는禁止、國際物價를目標로하는 物價水準의大幅引下、原價計算에 基한戰時適正物價의形成、產業合理化에因한生產코스트의低下 配給組織의合理化를目的으로하는 中小商業의整理、賃金給料의昂騰抑止와 勤勞階級을 保護키爲한 社會保障의擴充等 我國經濟界는 모든方面으로부터 革命的變化를受케된다 그러나 物價水準의 大幅引下、適正價格形成、產業合理化、中小商業의 整理等은 그遂行上多大한困難이잇고 또國民生活及財界에及하는 影響이 크므로 이것을實行하는 具體的方策內容、그遂行의緩急이 어떠케決定될지 關心을가지고 注目되고잇다 今後遂次商工省과 關係各省의손으로 强行하게될 諸物價抑制策은 全部同大綱에基하야 行해질것이다 이物價統制의大綱은 (一)物價政策의目標 (二)需給의調整 (三)價格의公定 (四)賃銀其他 (五)運送及運賃 (六)物價統制機構 (七)戰時物價統制의勵行 (八)內地、外地、滿洲及支那相互間의統制의連絡調整 (九)其他項目인바 常任委員會、總會等에서 多少의 修正이잇슬것은 豫想하나 根本方針은變함이업고 따라서 廿七日總會에서 正式으로決定되는대로 直時 物價統制大綱으로서公表하며 同時에 中央物價委員會에서는 各項目에따라必要한 特別委員會(分科)를 設置하야 具體策을講究하리라한다

『物價統制大綱』

第一、物價政策의目標

一、戰時(長期建設을包含)에잇서서의 物價問題의重要性

戰時에잇서서의物價問題는 平時와는달라 戰時經濟運營의樞軸으로서 所要의一定物價水準을確保하여야할 絕對的必要에基한것이다. 따라서 萬一그確保를못한다면 다음과가튼 形態에잇서서 戰時經濟의運營은 드디어全體的으로 崩壞하게될것이다.

(가)輸出을困難하게하야 軍需及生產力擴充에緊要한 物資의輸入力을 顯著히 減殺함 (나)豫算의 執行을 阻害하고 諸般國策의遂行을 不可能케함 (다)國民貯蓄의意慾을 根底에서부터破壞하야 公債政策의運行及 生產力擴充資金의 調達을不可能케함 (라)國民生活을困難케하야 社會不安을釀成함 (마)生產力擴充事業의 基礎를 脆弱케하야 我國民經濟力의前途를 危殆케함

特히 現下情勢는 物資需給關係에鑑하야 一步對策을 잘못하면 重大事態를 惹起할憂慮가 잇스므로 그의拔本的對策을即時斷行할 必要가잇다.

二、綜合的物價對策樹立의必要

政府는 事變發生以來物價를抑制키爲한 應急的措置를取하야相當한 効果를내여왓스나 지금에와서는 根本的對策을 講究하지안코는 그目的을 達成할수업게되엇다 物價는 財政經濟의모든部門과 密接한 相互聯關을가지고 그綜合點으로서 나타나는것이므로 應急的對策과가티 單只物價現象을 統制할뿐아니라 今後는 根本的으로 財政經濟의全分野 即 物資의生產、配給、消費及勞力、運輸의 適合及 調整等에亘하야 綜合的對策을 確立實施하여야 하게된다. 이러한 綜合的對策에 依하야서만 終局의 勝利를 確保하고 長期建設의 目的을 達成할수잇다. 이를爲하야는 政府에서 全力을다할것은勿論 國民一般도 戰時物價問題의重要性과 對策의主旨를 瞭解하야 官民一體의 努力을 하여야하게된다.

三、物價水準의決定

(一) 物價統制의 目的은現在의 [illegible]를 堅持하야 軍需의供給을 確保하고 生產을擴充하야 輸出增進、國民生活의 安定을 圖謀하고 戰時經濟의 運營을安全히함에잇다. 그리고 이때문에 決定할 國內物價의 水準은國際物價水準에 照應하야 輸出增進을可能케하고 我國經濟의 基礎를長期建設에適應케 할수잇음을 主眼的目標로하야 極力現在物價水準을 低下시켜 右目的의 貫徹을期하여야하겟다.

(二) 그러나 實際에잇서서는 矛盾되는 事情에잇서 物價水準을 確保하는데 必要한地位까지 物價及 그構成要素를 理想的으로 低下시키기가 困難한 境遇가 적지안흔것이다.

(1)目標點까지 物價를低下시키면 軍需及生產力擴充에必要한 國內物資의 生產增加가 繼持할수업게되는 境遇 (2)同當該關係者의 收得을 너무 減殺하야 國民生活安定의 戰時基準까지脅威하는 境遇 (3)原價構成의 各種要素、現在의位置가 目標位置에比하야 너무 過高이어서 이것을 一擧目標點까지 低下시키는데는 摩擦이 多大하야 大局的으로보아 그勵行이 반드시 可치못한境遇 (4)其他

右와가튼 境遇에서도 經營의合理化、能率의增進(單只그事業內部에잇서서의 合理化、能率增進뿐아니라 가장 進步한 事業形式에잇서서의 그것을强制的으로 他에應用하야 全般의水準을 引下할것을 考慮할것)에 依하야 目標價格을 確保하는데 極力努力할 必要가잇는것은 勿論이나 이로써 戰時經濟의 運營에 多大한障碍를 當來할憂慮가잇는 境遇에는 例外的으로 如左한補助對策을講究하야서 輸出振興의目的을 達成할것

(가)輸出品과國內品間에 二重價格을 設定하야 兩者의計算을 通合하야 輸出을 期할것 (나)特殊輸出運賃制度 輸出補助金 其他方法을 講究할것

(三)最後에 以上의 諸對策으로하여도 輸出振興의 目的을 期할수업는 境遇에는 多大한 犧牲을 敢行하여서라도 根本對策을 講究하야 그目的達成을期할것

(註)前揭(가)及(나)의 方法으로 輸出振興이 可能한範圍가 크냐적으냐는것은 (三)에指示한 多大한犧牲을 敢行하여서라도 根本對策을 講究하여야하나 안하나는 方針을決定할 重大要素이므로 當面한 各種輸出品의 現在狀況에잇서서의 原價가 輸出價格을 超過하엿느나 또 超過하지안흔 境遇에 重大한程度의 「마」-진이잇느냐를 至急調査하고 또國際關係에잇서서 二重價格又는 輸出補助金制度實行의 可能한範圍(個別及品目別)에 對하야 至急調査考究함을要함

(四)個個의 境遇에 物價水準을 指示할 公定價格、基準價格은 各方面에亘하야 我國現下政治經濟의 圓滑한運營을 爲하야 適當한價格으로하고 그構成要素로서 原料의價格、賃銀、運賃及利潤等에 遡及하야 合理的算法에依하야 左의三點을斟酌하야 定함

(1)輸入品에 對하야는 輸入價格을基礎로하고 同種의國內生產品이잇는境遇는「풀」制에 依하야 輸出振興、生產力擴充을爲하야 適當한調整을加함 (2)輸出品에 對하야는 海外市場價格을基礎로하고 輸出振興을爲하야 適當한調整을加함 (3)國內生產一般物品에 對하야는 各種構成要素에 對하야 輸出振興、生產力擴充、國民生活維持의 目的으로써 考慮함

第二、需給調整

一、需給調整에關한諸對策及聯携

從來에잇서서 物價對策은主로 思惑投機에依한 物價의 暴騰을 抑制하는데 効果가잇섯다. 그러나 物價騰貴의 根本原因은 物資需給現實의 跛行狀態가 根本的原因이므로 今後에잇서서 物價對策의 重點은 物價騰貴의根本原因인 需給調整에두고 이것을 徹底的으로 對策을 確立하여야한다. 다만 物價公定對策만으로서는 其目的을 達하기가 매우困難하게되엇다.

(一)需給調整上 重大關係가잇는事項과 緊密한 聯携를 期함이必要함

(一)物資需給關係의 調整에 對해서는 物動計畫、物資調整計畫의樹立、臨時資金調整法의 運用及國民貯蓄獎勵運動其他 諸種의金融對策等을 實施하는中이나 此際物價對策의 必要를 强調加味하고 이러한事項에 對하야積極的具體策을 講究하는同時에 各種政策相互間에 一層密接한聯携를確立할것

(가)이미樹立된 昭和十四年度의物動計畫에 對해서는 그勵行을期하고 그運用에 當하여서는 季節的 時期的調節을 行하는同時에 特히 事情의 變更에 卽應하야 適宜한調整을加할것 (나)右物動計畫內의 民需物資에對해서는 物動計畫에卽應하야 需給調整計畫을樹立할것 (다)이미成立된 昭和十四年度豫算은 物動計畫에卽應하야 決定된것이다 이것의 實行에當해서는 前記한物動計畫及 物資需給調整計畫의運用과 緊密한聯携를 保持하고 物資의需給實情에 適合시킬것 (라)生產力擴充計畫、其他物資需給計畫에 卽應하는 資金計畫의 需給計畫을 樹立하고 이것을實行함에잇서서는 臨時資金調整法의 運用을 强化시키는同時에 特히 國民貯蓄의 徹底的增加와 其他金融政策을 順應시키도록할것

(二)物動計畫以外의 物資에對하여도 物資의需給狀態及其前途透視에 對하야 根本的으로 調査硏究를行할것

二、供給의調整

供給의確保에關하여서는 第六回中央物價委員會에서 答申한바와가티 (1)生產增大 (2)輸入力增進 (3)代用品獎勵 (4)回收品또는不用貯藏品의 利用等을 圖謀함이必要하고 그勵行을期하는同時에 此際左記에依하야 物資供給의 側面에잇서서 [illegible]를期할것

(1)價格引上에 依하야 生產의 增加를圖謀하는方策은 現下物價統制目的에 背馳될뿐만아니라 一方產業의 永續的基礎인 其自體를 脆弱하게하고 더나아가서는 國民經濟全體의 生產力을 減殺하게될念慮가잇스므로 經營의 合理化及能率의 增進을 期함으로써 生產增大의目的을達할것 其他例를들면 左와가튼方策을 講究할것 (가)生產의規格을 制限하야 所要品目의 生產으로 集中시길것 (나)「스텐」에 依하야 標準價格을採用할것 (다)補助金其他方法을取할것 (라)將來의 危險에對한 企業採算을 緩和키爲하야 稅制等에 適當한方法을 講究할것

(2)生產力擴充計畫의 實施에 當面하여서는 物資及勞力에 對하야 全體的으로나 季節的으로나 供給可能力과의 調和를考慮하야 이것을行하고 一步前進하여서는 生產力擴充計畫의 進行順序를 按配하야 所要物資及勞力을 極力能率的으로 利用하야 生產增大를期할것

(3)生產力擴充計畫에 包含치안흔物資(例를들면 食料品其他農產物品等)에 對해서라도 供給確保乃至增產計畫에對해 適當한 計畫的對策을 樹立할것

(4)內地、外地、滿洲及支那와의相互間에잇서서 連絡을一層完全히함으로서 所要物資의 供給增大를期할것

三、需要의調整

現下의情勢에잇서서 供給增大의側面에는 獨自的限度가 잇스니 需要調整의 主眼點은 이需要調整에둘 必要가잇다 即

(1)政府의消費 特히物資의 大量的需要를 伴하는經費 例컨대 軍事費의 使用에잇서서는 時間的 地理的調節에 細心한注意를하고 發注와 納期等에 關하야 一層適切한調整을加할것 (2)地方團體 其他團體의消費에 對하야서도 物資의需要狀況과의 調和에 留意하야 適當한具體策을講究할것 (3)臨時資金調整法의 運用에 當하여서는 다만 資金의供給力뿐아니라 特히 所要物資의 供給力을考案하야 그許否를 決定하기로하고 物資需給의 時間的調整에 對하야 留意할것 (4)一般民需의 調整에 對하야는 第四回 中央物價委員會에서 (가)消費의 節約 (나)消費의合理化 (다)購買力의吸收 (라)消費節減에伴하는 打擊緩和等에 關하야 旣往詳細한答申이 잇섯스므로 右事項의 勵行을 圖하는同時 特히 左記事項에 對하야 그對策의完璧을 期할것

A、一般購買力의 調整

(가)貯蓄은 購買力吸收의 最適切有效한 基本的手段이다. 從來國民의 協力으로 더 그實績을 보리어지만 此際에 物價對策의見地에서 貯蓄獎勵運動의 重要性을 徹底히 國民에게 認識시켜 諸般部面에 對하야 最大限度의 貯蓄을 시킬것 (나)以上의 意味에잇서서 今後의 稅制改正에 當하야서는 購買力의 調整을 考慮할것 (다)社會保險其他의 制度에依하야 國民購買力의 吸收를圖할것 (라)政府와 公共團體等에잇서서 一般的增俸은 此際에이것을 避하고 必要에 應하야 考慮할것

B、消費의 合理化와 節約의具[illegible] 그勵行

物資消費의 合理化와 節約方法에 關하야 國民을 指導할 具體策을 確立하고 그趣旨를 徹底케하야 個人의 家庭消費는 勿論、法人團體의消費의 抑制에 對하야 此際徹底的 方策을 講究할것 特히 政府와 公共團體는 右에關하야 率先垂範의 實을 보일것

0、個別的物資의 消費規正

全般的消費節約方針의 徹底와 併行하야 (가)物資動員計畫에 包含된 物資에 對하야는 該計畫에 卽應하고 (나)右以外의 物資에 對하야도 適切한 需要의 豫測을 樹立한後 必要에 應하야 主要物資個個에對하야 購買制其他의 方法을採用하는等 國民消費의 規定을 斷行할것

四、配給의調整

配給의 調整에 對하야는 旣往第六回中央物價委員會에서 (1)營業者의 組織化 (2)買占、賣惜과 買溜의 防止 (3)配給의 合理化 (가)配給機關의 設定又는 購買票制의採用 (나)配給費의 低減等 諸方策을 答申한바잇는데 更히 後述의 運輸와 運賃統制對策을實施하는 同時 左記에 依하야 그徹底를期할것

1、營業者의 組織化連絡機關의 設置에 關하야는 此際具體的計畫을樹立하고 生產者 問屋及 小賣業者等配給系統과 그分野를規定하야 配給機構를 合理化할것

備考 產業組合의 地位에 對하야서도 適當히 考慮할것

2、在庫品의 動員利用을圖하야 在庫의制限 賣渡命令에關하야 考慮할것

3、物價暴騰을招來함과如한 思惑과 買溜에 對하야서도 徹底的取締를講究하고 金融關係에잇서서도 思惑金融가튼것은嚴重히防止할것

第三、價格公定

一定한 物價水準下에「戰時適正價格」을形成하고 戰時經濟의圓滑한運營에 卽應하는價格을 公定하는것은現下物價統制의根幹이되는것이므로 其算出은가장合理的인方式에依치안코서는안될것이다

一、價格形成의對象이 될만한品目의範圍와 生產規格의統制

(一)公定價格의 維持는 需給調整을伴치안는것이면 到底히 其目的을達할수는업는것이나 此際凡百의 商品全部의需給을調整함은 困難하므로 公定價格은 戰時國民經濟運營上 特히必要한것 即 軍需資材、輸出資材、生產力擴充資材 國民生活必需品에對하야 其品目을 選定할것

(二)이가티選定된 品目에對하여서는 極力으로 生產規格을 統制하고 兼하야 需給調整對策을 確立하야 合理的으로 公定價格의 確保를期할것

(三)統制價格品에 對하야 原材料의 配給을 優先集中시키고 非統制價格品은 供給確保의 必要가업스므로 統制價格品의 原材料를 이에使用함을制限禁止할것

(四)同公定價의 對象이되는品目에對하여서도 全體의價格形成上가장 重大影響이잇는重要品目부터 公定하는等 그着手 順位를 定할것 但 各物價間의均衡을 期함이必要가잇스므로 一物資의 價格을 決定함에當하야相當 關聯性이 잇는物資가잇는境遇에는 同種類品目에對하야 同時에 關聯하야 決定하는方法을取하는等 考慮함을必要로함

(註)當面公定價格決定의 急을 要하는것에對해서는 右와는別個로 暫定的으로遂行할것

二、非統制價格品과統制價格品과의調整

(一)非統制價格品을 그대로放置하면 物資不足인今日에잇서必然으로 그製品原材料의 價格이 昂騰되고 더나아가서는 統制價格品의 價格維持까지도 困難케될것이므로 其暴貴에因한利益은 國家에서收得하든지 또는 統制로 損失을蒙하는 營業者의 救濟에充當하는等 (公共的으로使用시킬것

—(以下五面繼續)—

봄은

부인께서임신이 잘되는조흔때이오나 몸에부인병이잇스면 임신이되지안습니다

남들이낫는애기를 부러워할것업습니다

여자가 한번 출가하게되오면 자기의배필과 일생을 동고동락하며 백년해로하는것도 물론조켓지요마는 그보다도 더중한것은 부모가 자기를나어 금지옥엽처럼 애지중지하시며 성장식혀 혈속을 끈치지안케하시듯이 자기도 또한그와가티 자손을나어길너서 뒤를 이어가게해주시는것이 여성으로서의 타고난의무를 다한다고할수잇스며 가정을행복케한다고할것이오며 여러분중에는 부인병으로인하야 쓰라린생활과 나날이 졸며어드려가는내몸을 한탄하시며 남들이 귀여워할줄모르는 애기도못나시고 눈물로 지내시는분이 적지안케 계실줄밋습니다 그러나 조곰도염려할것업스며 남의아이를 부러워할 필요도업습니다

부인병이잇게되면 어째임신이안되나

부인병이잇스면 임신이되지안으며 혹시임신이 된다하드라도 곳낙태가됩니다 어째그러냐하면 부인병은 부인이 수태되는데에 가장중요하며 필요한기관인란소(卵巢)라는곳과 수태가되면 애기가 드러잇는자궁(애기집)에병균이 드러가서 염증(진무르고 붓고 허러서 종기가되어잇는것)을 이르키어 잇는때문입니다 그러므로 수태가되기를바라시고 귀여운아드님 따님을나으시려면 무엇보다도 먼저부인병을 곳처버리시는것이 제일중대한문제인것을 이해하야주시기바라며 마지안습니다

그러면부인병을 어떠케곳처야낫나

부인병은 우에도 말한바와가티 국부로부터 부인의수태되는 기관에 병균이드러가서 생긴병인고로 빨니곳처버리시려면 병근원인국부에 약을 직접너어치료하야 병생겨잇는곳을 곳처버리시는동시에 병때든더러운병균을 모조리 죽여버리시는것이 제일 속하게 곳칠것이아닙니까 그러하오니 부인병이 잇는것을 깨닷게되시거든 하로바삐 국부에 약을너어서 치료하는방법을취하야 빨니곳처버리시고 임신되기 가장조흔봄철에 수태되시옵소서 귀여운 아드님 따님을 어더 집안을즐거움의바람으로 변드러주는 어린아이의 웃는재롱을 질겁게보시며 그날그날을지내주시면 그아니깃부고 죽지안켓습니까

東京市 木村婦人科病院長 醫學博士 木村仁先生 談

부인병에걸니면 수태가아니되는 물론이요 일생을망치게하는병으로서 빨니곳처버리지안흐면 아니됩니다 그러면어떠한증세로 자기몸에 부인병이 잇는것을 깨다를수가잇나하면 첫재로는 다달이 재때가되면 잇는월경이 고르지안케되는것이요 둘재로는 아래로 대하(냉)가 흘러내리는것이며 병세가중해지면 아래배와허리가 몹시아퍼지고 소변이 가렵기도하며 쓰라리기도하고 소변이 시원이잘나오지 안는것입니다 그러다가 병세가점점 만성이되면 몸전신이 안이아픈대가업고 얼골의화색이 업서지며 머리털과눈섭이 빠지고 수족이차지며 두통현기증까지생기게되는것이오니 부인병은 절대로 가볍게 생각할것이아니며 그리대단치안을적에 속히 곳처주시기람니다

또는 부인병을 여러분중에는 먹는약으로도 낫는줄아시는분이잇스나 먹는약은 절대로 효과가업는것이 증명되어잇슬뿐만아니라 우리의사들도 반드시 국부에 약을너어치료하는방법을 취하고잇습니다 그러면 넛는약이면 다조흐냐하면 그것도그러치안어 낫는것이만음으로 주의해주시되 여기에 의사로서 책임지고 권할만한약이 꼭한가지잇스니 그것은 현재 일본전국대학병원을 비롯하야 적십자병원과 기타 각 유명한 대병원에서 부인병환자에게사용치료해주고잇는 최신 부인병약『와세도린』이다 이약만은 그누구에게나 자신잇게권하는바이며 자기집에서도 병원치료와 똑가튼 효과로속히 낫게될것이오니 먹는약이나조치못한넛는약에 속지마시고부인병은『와세도린』로만 치료해주시기바라는바입니다

가정에서도간단히 사용근치가되는약

최신부인병약『와세도린』는병원에서 의사가 쓰면 병원전문약인것을 사정과 형편에따라병원에 못가시는 분과 의사에게 병생긴곳을 뵈이기 시려하시는 분을위하야 가정에서도 손쉽게 간단히치료가 될뿐만아니라병원치료와 똑가튼효과가 잇도록맨드러오며 병세의경중을 물론하고 단시일에 완전히근치되는 신용잇는약입니다

병뿌리를빼버리며서 완전히아주낫게돼

『와세도린』는 병세가 경한분은 이틀에한개 중중해진분은 하로에 한개식만쓰면 그만인약으로 밤주무실적에 약을소문속에깁히넛고 주무시면 너흔약이 사오분만되면 전부녹아 약이병생긴곳에 속속드리 퍼지게돼 병균을 죽여버리는동시에종기가된곳을 아물게해주므로 흘러내리는 진물인대하가 곳업서지게되며 병뿌리를 빼버리는지로가되므로 부인병으로인한 몸전신의모든고장도 속하게 업서저 월경이고르게되고 수족이더워지며 언제 그런병을 알엇느냐는듯이 속하게 튼튼한몸이 되게하야 다시웃음잇는 생활을하게되십니다

여성의미와자태를 돕는약효까지잇다

『와세도린』는 부인병을낫게할뿐만아니라 부인의미와 자태를돕게하는(란소홀몬)과「비타민」이라는 귀중한약도 포함되어잇슴으로 부인병으로 인하야 납버진안색을 화색잇게하고 눈가위가 검게된것을 업세여주며 전신의 거치러진 살결을윤택잇게하야 어저버렷든 여성만이가지고잇는 어여쁜태도와 매력을 다시갓게됩니다

약주문하시는방법

부인병은 빨니치료할수록 속히낫게되오니『와세도린』로 빨니치료해주시려는분은 조곰도주저마시고 진체、위체、대금인환면으로 주문해주시면 몸조섬에대한모든방법과 약쓰는법을 알너드리며 급송해드립니다 대금이화면주문은 송료삼십전을 선송해주시서요

약가는 十二日分(十二球入) 一圓二十錢 二十四日分(二十四球入)二圓二十錢、三十六日分(三十六球入)三圓四十錢 病院用百四十四球入 十二圓입니다

(女性의新生理學無代進呈)

東京市芝區通新町十三ノ一

總代理店 合名會社 河原商店

(振替東京三五〇一九番)

世界的 强壯劑 フェロトン

本劑는 現代藥理에基한 綜合的强壯劑로써 チオコール를 主成分으로하고 マンガンナトリウム 鐵等이 包含된外 人의 日常生活에 可缺하면 아니될 鐵 ... 高麗藥人蔘羊羹을 加하야 補精强壯에 新方途를開拓함

特長
1・結核菌에 直接作用하는 特殊「엔지-ㅁ」의 作用에依하야 結核菌의發育을防止함
2・咳嗽와 痰을 緩和減少케함 3・赤血球及血色素를增加케함
4・微熱을 降下하고 食慾을 增進케함

發賣元 合資會社 高麗製藥所 平壤西門通

適應症

著名大病院 醫院御採用 各藥店에서販賣

四面에서繼續

(二)非統制品의價格에 對해서는 [illegible]

三、戰時適正價格決定의基準及方法을定할것

(一)戰時適正價格의 決定에 對해서는 原則으로 原價計算主義에 依할것 原價計算方式及其運用基準을 定하기로하고 其方針에基하야 各物資마다 原料, 賃銀, 運賃, 利潤等의 價格構成의 各要素마다 戰時下의 合理的 原價計算을 行하야 [illegible]

(二)統制的原價計算主義에 依하는 結果는 [illegible]

(三)原價計算에 있어서는 [illegible]

(四)物資의原價計算에 依하야 [illegible]

(五)平準價格制의 適用을 考慮할것

(가)輸入品의價格과 國內品의價格과의 原價에 差違가 있는 境遇에는 이것을 調整하기 爲하야 「푸-ㄹ」制度를 取하고 價格을 平衡시킬것 (나)國內重要商品에 對해서도 從來의 生産額과 前記計算額의 原價에 差違가 있는境遇에는 必要에 應하야 「푸-ㄹ」制度에 依하야 平準價格을 決定할것

四、價格의公定方法

(一)價格의公定方法에 對해서는 生産者乃至輸入者로부터 最終消費者에 至하기까지의 各段階의 價格을 公定할것 [illegible]

(二)原價에 變化가 發生한 境遇에는 [illegible]

(三)公定價格은 最高價格으로 하고 [illegible]

(四)戰時物價統制上 必要한 「戰時物價指數」其他의 統計를 作成할것 [illegible]

第四、賃銀其他

賃銀其他家賃, 地代等은 物價構成의 重大한 要素인 同時에 그 自體는 國民生活上의 物資와 同列의 重大性을 가진것이므로 適正한 戰時物價의 形成을 期키爲해서는 此에 對해서도 併行하야 根本的對策을 講究하는것이 緊要하다

(一)賃銀 (1)賃銀에 對해서는 戰時適正標準을 定하고 이것을 合理的 水準으로 規整할것 (2)右賃銀의 標準을 [illegible]

(二)家賃地代等 [illegible]

第五、運送及運賃

[illegible]

第六、物價統制의勵行

[illegible]

第七、戰時物價統制機構

[illegible]

第八、內地外地滿洲及支那相互間의統制連絡調整

[illegible]

第九、其他

(一)物價統制의打擊에對한措置 [illegible]

(二)經濟的不均衡에對한措置 [illegible]

品別로본物價動向

圖表는 日支事變直前의指數(昭和十二年七月=一〇〇)를 基準으로한重要品價格의變化이다 事變前에 比하야 最近의位置가最高인것은 電氣銅으로서 指數一六五, 그다음이모스린, 人絹織物及羽二重의各一五〇, 石炭一三五, 毛絲, 牛肉, 小麥의各一三〇, 人絹絲, 生絲의 一一五等이다 이에對하야 反對로低落된것은 米棉과綿粗布이데 前者는海外低落, 後者는 國內使用禁止의結果이다

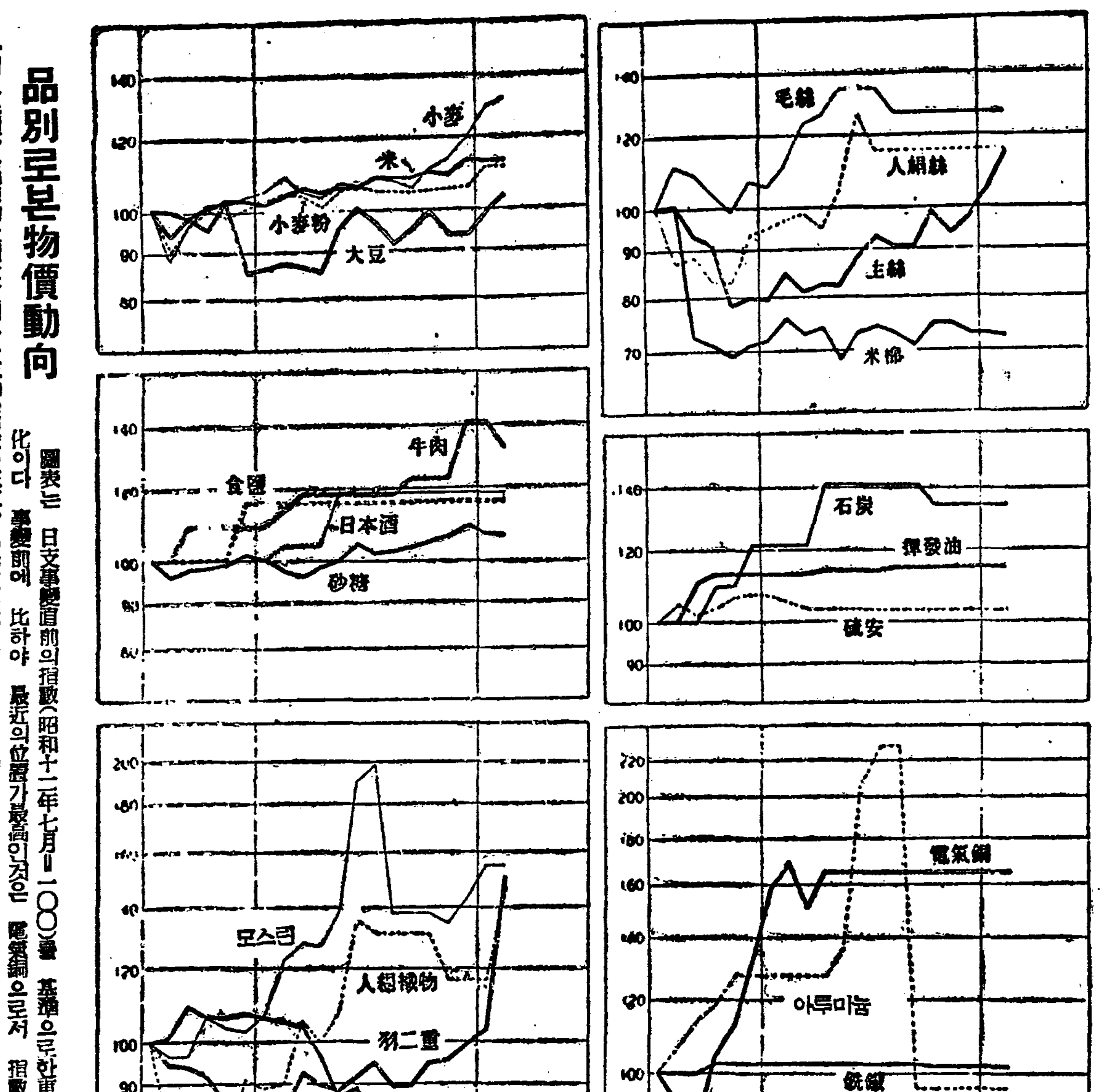

事變債賣出
第一回分百二十萬圓
本年度一千五百萬圓

全朝鮮郵便局所에서 昭和十三年度中에 賣出한 支那事變國債는 總額五百八十七萬圓에 達하야 非常한好成績을보이어 國民의 時局認識과 愛國熱을 如實히 나타내엇다 다시二十五日부터 五月六日까지 本年度最初의 賣出을 하기로하고 全朝鮮各郵便局所에서 一齊히賣出하는데 今回賣出額은 總額百二十萬圓으로 同期와 本年度賣出總額은 約一千五百萬圓 即前年度의三倍로 이消化의成否는 國民의 愛國心에 依存하고잇는것으로 當局도 地方官公署及 諸團體等과 協調하야 國債의消化에 全力을傾注하기로되엇다

▲名稱 ◇支那事變國庫債券 チ號(千圓券으로부터 二十五圓券까지 五種類) ◇支那事變特別國庫債券 第五回(十圓券一種類)

▲額面及賣出價格
千圓券　九百八十圓
五百圓券　四百九十圓
百圓券　九十八圓
五十圓券　四十九圓
廿五圓券　二十四圓五十錢
十圓券　九圓八十錢

▲償還期限 昭和三十一年八月一日(十七年三個月)
▲利率 三分五厘
▲利廻 三分六厘八毛

鹽鯖增産
官民協議會開催

鹽鯖은 最近北支, 滿洲로부터의 需要가激增되는傾向이잇서新興輸出品으로서 注目되고잇는데 一方國內에서도 保健上 全購聯을中心으로 그消費徹底에 努力하고잇음으로 그增産及 生産改良販賣强化가 刻下의急務라하야 그對策을 總督府中心으로 進行시키고잇는바 具體案을 어굿스므로 二十四日午前十時부터 金千代會館에서 總督府 各道關係官及 業者三漢, 全購聯의 合同協議會를 開催하엿다 同協議會에서는 各生産地의 組合을全朝鮮的으로 統制할 委員會를設置하기로 될모양이라한다

信州伊那の谷特產
慶長以來鹽澤家傳秘法

滋養强壯 養命酒

＝高山貴重藥草合釀＝

科學과理論을超越하야、三百年前의 慶長年間에創造한家傳養命酒의 秘製法이今日米國政府에까지도 專賣特許가된것은 世界에誇示할만한日本의大發明이다

製法由來

現代의藥劑는、都會의工場에서、即座에 原料를調合하여、機械로容易하게되지만、養命酒만은 山이놉고물이맑근 海拔三千尺의 信州伊那の谷의 天然自然의風土氣候속에서 特產하는것이다。

深山仙酒

産地도製法도、世間의藥劑와는、全혀 方向이다르므로 따라서 다른 別個의 眞價를가지고잇는것은 當然한結果로、理論으로알수업는 實地의體驗은、世上에도神秘的인 靈能이라고이르고잇다。

效能神秘

朝의一杯

一日中、元氣快活하야倦怠疲勞를모르고腦力體力을增進하며滋味잇게能率이增進한다。

夕의一杯

深更까지工夫、執務하여도 머리가疲勞치안코、就寢하면푸군이安眠、翌朝는氣分이明朗。

每日愛飮

血液의 循環이旺盛히되여、血를불리고 살이오른다。따라서 奔忙하게 心身을 過勞하는분도衰弱업다。

信州特產 養命酒

全國의藥店、百貨店、食料品店에有함品切時는便宜上 東京出張所에、前金送料不要、代金引換으로御紹介함

携帶用 一圓五十錢
大瓶 三圓
德用 四圓

釀造元 信州上伊那郡南向村大草 養命酒本舖天龍館
出張所 東京市澁谷區上通四丁目九 養命酒本舖出張所
電話澁谷 二八四七番
振替東京六八八五五番

小瓶進呈

意外 인마큼好感을주는深山仙酒로서、芳香美味로먹기쉬운것을實物로 紹介하기爲해서養命酒試飲用小瓶一本을 無代進呈하오니 東京市澁谷區上通り四丁目九番地養命酒本舖出張所에葉書로 通知하시라。

專賣特許

ゼオラ

藥用齒磨

絕對優越한效果와感觸과經濟度를가진新齒磨

ゼオラ의主成分제오라이트는、齒磨의 原料로서 全혀새롭고、從來에업는 優秀한性能을具備하고잇습니다

그러므로、置換作用과 吸着作用의二重効果로써、少量으로도的確無比한 清爽力을 發揮하므로、齒石의除去、虫齒와口臭等의豫防을 徹底的으로하야 使用後의感이 實로 爽快합니다

ゼオラ의二大作用

置換作用이란 제오라이트分子中의結合나트리움이 齒石을置換除去하고齒槽膿漏를가장 合理的으로豫防하는作用, 이作用은在來品에는絕對로업습니다

吸着作用이란 제오라이트에다口中의汚垢와 黴菌을 吸着하야虫齒와 口臭를根本的으로막는獨特한作用, 이作用으로口中에格別한 清爽感을줍니다

定價 二十五錢

N.51

發賣元 東京日本橋兩國 ◎ ミツワ石鹼本舖・藥品部

第一劇場 電話本局一七五五番

今週映畫 四月二十四日ヨリ三日間 大衆料金 階上三十錢均一 階下二十錢
大每・東日・朝日ニュース R、K、Oパテーニュース
RKOラヂオ社超特作日本版 假面の人 ジョージ・オブライエン主演
コロムビア映畫社超特作 夕陽の綿攻擊 チヴィット・セルマン監督 ティム・マッコイ主演
全勝キネマ異色篇 キングコング 監督……熊谷草彌 主演……松本榮三郎 澤山龍之介 實島夏子

浪花館 電話 五六九

四月二十五日ヨリ二十七日マデ 每日晝夜二回 階上三十錢階下十錢均一
◇廿二日より四日間、メトロ社超特作 最後のギャング エドワード・G・ロビンソン、ジェームス・スチュアート主演
◇の愛に目覺め自らを地獄に突き落す！
娘の願ひは唯一ツ 東寶大作 齋藤寅次郎演出 高峰秀子・澤村貞子・神田千鶴子 サンフィルム超特作 アトラクション 澁谷ノリ子・ミミー 宮島・音丸
◇パテーニュース
◇全勝キネマ社特作 音なし片手劍法 監督 橋本松男 主演 大河內龍、澤山龍之介
◇松竹大船作品 母ぞよく知る 監督 原研吉 主演 德大寺伸、三宅邦子
◇RKO社超特作全發聲日本版 新版 キングコング 監督 ジエムス・クリールマン 主演 ロバート・アームストロング フェイ・レーイ

新富座 電話 五六七七

社ニュース＝乞期待二十八日ヨリ公開＝無情＝ハリケーン(颶風)テンプル、ハイディ海賊 次週＝新天地＝風の中の子供＝台

映畫は日活

◇廿四日より ◇日活東西總動員 マキノ正博 池田富保 監督 忠臣藏 阪東妻三郎・嵐寬壽郎・片岡千惠藏・小杉勇・轟夕起子・市川春代・江川宇禮雄 天の卷地の卷 一擧上映 待望一年日本映畫界世紀の大作皆様の熱望に應へて巨姿を現した ◇コロムビア社超大作 肉彈總攻擊 各社ニュース

優美館

東洋劇場 電話 2154 3640

南宮春作 四月二十四日부터 青春座公演 『萬事OK』一幕二場
林仙圭作 大時代劇 『泗沘水와 落花岩』四幕
林仙圭作 次週新然上演 거리의 牧歌 三幕四場
南宮春作 新喜劇 『戀愛非常時』一幕
特告 五月六、七、日(土日)晝夜七時半 世界的舞踊家 エリアナ・パヴロバ舞踊公演會 賛助出演アレクセイ・アパサ(ピアノ)ヴァイオリン)ベレンチナ・アパサ(妹) 巴里舞踏賛助出演 會員券一圓 府民館

天津在留朝鮮人活躍相

天津案內版發行意義

◀歷史란 前例없이 變遷하는 行動을 云謂하는것이지만 그變遷의度는 日前에따라 緩急이 갓지아라 一九一四年 세비아靑年의 一發이 歐羅巴歷史를 뒤집어꾸민것과 마찬가지로 再昨年七月의 芦溝橋의 一響은 東亞新秩序建設의 要因이되엇다◀그러하야 北支占領地帶에는 우리同胞도 新秩序建設에 一翼的任務를 다하려고 어미 三萬以上의 進出을보앗고 將次數十萬數百萬의 進出이約束되엇다 어덧한 情勢下에 大陸進出의民族的據點인 天津의 同胞現勢를 二千三百萬 鮮內同胞에 알리는것을 決코 新聞자이의 作罷으로만 看做할일이 아니다◀天津案內版發行의또한가지 意義는 半島同胞의 活躍을 現地內地人 同胞에 提示하야 中央當局의 旣定方針인 名實相副한 內鮮一體的進行을 深遠하는同時에 在留同胞 우리自身도 우리의力量을 再認識하고 어느程度의 自尊心으로 新秩序建設에 合作하기를 鼓吹하려는點이다◀北支에 잇서서의 過去의 우리信用은 不美하엿다 그러나 今日은確實히 過去가아니다 보라! 天津商界에서 우리의活動을 無視할수잇는가?將來는 더욱그러타 勿論現在에도 不正業者가 업는것은 아니다 그러나 이것은 朝鮮人에만 잇는일이아니다 또바로는가진者라면 그背後의 罪行嫌係를 알것이다 그러고 어느程度의 社會的이 愛惡이란 어느民族社會에나 따르는것이죠 無限的大國民으로 素質보다도 뿌라이드자이드는를 더큰분으로 보는것이다 그리고 우리自身은 一層된 信用回復을爲하야 誠懇努力하여야할것은 勿論이다 △「天津案內版」이라고하엿스나 時局關係로 廣告募集에 制限이잇서 넉넉한紙面을 쓰지못하고 따라서多數한實業其他機關을 紹介치못한것이 遺憾이다 끝으로 이번直接間接으로 만히援助해주신諸位에게 感謝드리다 (朝鮮日報天津支局長)

百四十萬을擁한 國際都市大天津

北支의經濟的首都!

『天津』은일찌기『天進』이라고도보르든都市로 天 即 天子의都邑地인 北京으로 前進한다는意味라한다 茫茫無際한 大陸大平野의 大小河川이 모이고 또모이어 물으로일카저『白河』라命名밧고 勃海로흐르는 이長江河口로부터 三十六哩의 上流에位置한 우리天津은 北支一의 經濟都市로 戰國時代、燕나라의 中央地帶에 該當되는 地點이다 天津이 世界的都市로되기는 一八六〇年 北京條約에 依하야 開港場이되고 英佛居留地가 設定된後 義和團事件으로 日露獨伊墺白等 諸國居留地가 設定된때부터이다 二百年泰華를 자랑하던 北京王朝政治가 沒落하고國民政府가 現한後 直隷省이 河北省으로되고 省政府가 이땅에 옴머옴뿐아니라 天津이特別市로 되에따라 河北行政의中心地가 되엇다 支那事變勃發最初 危機一髮의天津에서 僅少한 在留民軍及邦人이 어떠한役割을하엿는가는 當時에 充分히報道된것이다 事變後北京에臨時政府가 樹立되고北支軍司令部까지 天津을떠나게됨에따라 軍政中心은 北京으로올머스나 아직도 北支經濟의 中心地요 將來에도 商工都市로서의 首都的地位에는 變함이업을것이다 大戰結果로 露獨墺三國의 租界가 回收되고 白國租界도 一九二七年에 正式返還을바덧스나 아직도 日英佛伊等四國租界가 남어잇서 國際都市로서의 異彩는 그냥잇다

天津人口는 一月末現在로百三十九萬一千四百六十一名에達하엿다 그中 支那人이 百三十四萬餘名 內地人三萬六千餘名 朝鮮人 六千七百十一名 英人二千七百餘名 米露人各千餘名、佛人約九百名、獨人四百六十名、伊人九十名、白國人八十名、其他西、墺、波、瑞、和、丁等諸國人이雜居하고잇는데 事變後內鮮人이激增하는反面에 諸外國人은 大體로 減少傾向을보이고잇다

朝鮮人에理解깊은 快活한壯年外交家

天津日本總領事 田代重德氏

現天津總領事田代氏는 東京市出生인 當年四十四歲의 壯年外交家로 그의 外交家的經歷은 豪華版이다 大正九年 東大獨法科를나온氏는 大學在學時 이미 高文을맛스하고 卒業後곳 領事補로 牛莊에勤務하게된것이 外交官生活의『스타-트』엿다 그後即 大正十年에 外交官補로瑞西에同十一年에 伊太利에 在勤하엿고 昭和二年에 外務事務官으로 亞細亞局에 勤務하다가領事로任命、天津、長春等地에 在勤한後 同八年에 外務書記官으로 情報部第二課長 第三課長等一課長을 歷任하야 昭和十三年에 現職天津總領事로 任命되엇는데 氏는 그동안(昭二)日伊外國交親善增進의 功으로伊太利皇帝로부터(伊바리에ㅣ-산·모리스·에·라자르)勳章의 授與를바덧다 氏는特히 朝鮮人에對한理解가 깁흔으로 有名한 萬寶山事件時 長春(新京)領事로서 朝鮮農民을 積極的으로 保護한事實은世人이 周知하는바이다

氏는 訪問한記者를 반가히마즈며

『公私事에 만히 奮鬪하여줍시요 朝鮮同胞가 現下時局을 正確히 認識한데 對하야는 感謝합니다 나도 積極的으로 援助할려이니 다가티 大陸新秩序建設에 協力합시다 趣味?音樂을 즐겨합니다 運動은 少年때부터柔道를 조하하야 五段까지 昇進되엇스니 柔道엔 先生님이지요……하하하』하며 能熟한『제스추어』로 快活히 答辭한다

移住農民의慈父

總督府派遣員 高島正太郎氏

天津總領事館朝鮮課主任으로잇는 高島氏(五一)는 富山縣人으로 明治四十四年來鮮以來 過去近三十年동안 或은朝鮮에서 或은滿洲에서 或은 北支에서 朝鮮人保護에 獻身的努力을 다하여온 분이다 二十二歲時 判任官試驗에파스한後 滿洲事變前까지 總督府地方課에 一意勤務하다가 事變後 滿洲에派出 奉天新京을거처 營口朝鮮人安全農村建設에滿六年의歲月을보내고 滿洲國治外法權撤廢에따라 北支朝鮮人保護에 轉出하게되엿다 氏가營口에 赴任할當時에는 遼河流域의正租產出은 千二百石에 不過하던것이 六年後營口를 떠날때에는 勿驚! 二十二萬石에 達하엿다는 事實만으로도氏의功勞를알수잇다 氏는人品이 高雅하야 地位名譽와는縱遠한 官界에드문 人格者로서 事業完成을 唯一의樂으로잡는다 滿洲農民사이에는『慈父』의稱이잇고 營口安全農村에는氏의頌德碑가서잇다 如斯히『뿌라이드』한氏의過去는 今後活動을 卜할수잇거니와 芦溝橋事件後遭殺을覺悟하야大陸新秩序建設에잇서의 半島人의活動은 氏의指導活動에 期待하는배크다

天津朝鮮婦人會長 金泰熙女史

金女史(五一)는 京城生으로二十四年前 淑明女高普를卒業한 新女性界의 先驅로서 昭和十年에來津하야 同十二年正月 天津朝鮮婦人會가 創立되자 衆望에依하야 會長에 被選되어 今日까지 그重任을 맛고잇는데 그女史는 百餘名 會員의 先頭에서 國防獻金蒐集 軍慰問品募集等 여러가지 活動功績을 보이여주엇다

成功의基礎完成

天一行 玄堈氏

學者로 實業家로 宗教家로德望家로 또는天津元老로 名聲이노픈氏는 當年四十三歲의 京城産이다 일찌기 法專을마치고殖銀商銀의 行員生活을 거처서只今부터 十七年前에 來津、南開大學을 昭和三年에 마치고 同大學敎授로 多年間 敎鞭을잡던間 만흔經驗을 싸흔結果로成功을約束한 今日의 地盤을닥것다 和洋紙綿布 人絹海産物等 廣範한營業種目을가진 貿易商天一行은有數한 京城實業家 鄭完圭氏의裏面援助도 만흔모양이나 名船長玄氏의 努力으로 天一丸의 將來航程은 祝福이 豫期된다信用과 聲望과 經驗을 資本으로 氏는 新同縣方面工場에 노괴알려젓고 最近에는 和信系鮮一紙物파도 去來를맷즌 모양이다 年三四十萬圓의去來를하게된것은 決코偶然한일이아니다 또氏는基督教篤信者로 天津教會設立의 功勞者이며 年初에는 長老의敎職까지갓게되엇다

(寫眞은天津萬國橋)

勤實한實業家

天津택시ㅣ 金炳秀氏

金炳秀氏는 安州生인 三十一歲의 靑年實業家로 일찌기故鄕安州에서『스피-드』商會라는看板을갓고 自動車業을經營하엿스나 여러가지事情으로 玆味를못보고支那事變直後에 天津에건너와 手中에잇는단돈天圓을가지고 生路를 開拓하게되엇는데처음自動車運轉手로들어가 薄俸를薄俸으로여기지안코 푼푼이 모아가며 勤實히 努力하는一方明哲한 頭腦를 恒常事業經營方面에 써오든結果 未久에 드듸어 今日의 天津『택시ㅣ』를 自營으로하게되엇다 天津택시ㅣ는 天津同胞經營의 四大自動車部中 가장成績이 조흔곳으로서 現在의 十五臺自働車는 恒常不足을感하게되엇다 이가튼繁榮은 決코偶然한結果가아니오 金氏의 强直한實踐的精神과 熱烈한勤勞의 結晶이니만치 氏의 人品이 一般에알려저잇는 事業에 信用이 厚하엿고 積極的後援으로天津택시ㅣ는 이四月中에 資本金二十萬圓으로 天津同胞中最初의 株式會社로 組織되게되엇다 勿論 우리 天津同胞中에는 成功한분이만치마는 赤手空拳에 正業一貫으로이가튼 成功을보게된분은 氏以外에 그리만치못하다

天津タクシー
電話 二三六一二 二三七三一

大勢에順應하는

當世風雲兒 馬靑山氏

馬靑山氏(名)는 安州産으로 그의本名은 炳斗라불럿다 일찌기 教鞭을잡엇던그는 三一運動後渡江하야 四川軍官學校를 마치고 四川總司令部에勤務하야 中佐까지昇級하엿던바 그後奉天郭松齡叛亂에參加하엿다가 失敗後 前正義軍事部에投身、朝鮮○○運動에努力中 哈爾濱서被捉되엇는데 當時世間耳目을 聳動든○○軍舊將、孟虎도는 林中虎란 即、馬氏가 張本人이엇다

五年을咸興서服役하고 歸鄉靜養이던氏는 滿洲事變이勃發하자 時勢에順應하야 果敢히轉向한後 滿洲建國軍陸軍中佐에被任、熱河討伐戰에參加하엿던바 이討伐中 捕擄된 敵軍中의同胞 尹某를秘密히釋放한罪로 失脚하고 歸[illegible]結婚後家庭生活에玆味보다가「北支는動한다 때는이제다!」라고웨치고 어떻에건너와 華北聯軍自治軍을組織한後 近萬의將兵으로 名將宋哲元軍에 對抗하다가 支那事變이 勃發하자 東海剿共第一路軍을 組織하야 副司令(陸軍少將)으로서 徐州一帶에進出하엿댓는데그後여러가지事情으로 現在는 天津에서 靜養中인데그는 實로 글자그대로의當世의風雲兒이다

二八靑年指導官

剿共隊長 金琪熙氏

河北省剿共軍第十支隊指導官인氏는 京城出生의 廿八歲靑年將校로 일찌기 早稻田政經科를마치고 滿洲國實業界에投身하야 共匪討伐에 勇名을 날린것이 主因이되어 北支占領地帶의 匪賊討伐에 重責을맛고잇는 新政府에 滿洲國側으로부터 金氏를推薦한結果 昨年十二月滿洲를떠나 北京을거처서 現地에赴任하게되엇다 匪賊集團인 이地方에서 氏의適宜한指導는百戰百勝의成果를어더 治安이날로 回復되는中인데 그의武勳은朝鮮에까지알려저서 얼마前에 美貌의一女性으로부터 日章旗에 金隊長의一死報國을激勵한「血書」까지밧게되엇는바 氏의今日活動에는 이女性의刺戟도 적지안흔듯하다

新秩序建設勇將

張洪泉少將

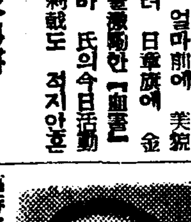

河北省剿共軍第十支隊副司令인 華人張洪泉氏는 金琪熙指導官과함께 剿共軍에서 活躍하는 當年三十二歲의 靑年少將이다 天津出生으로 洛陽軍官學校를 民國十八年에卒業한 그는 同十九年、山東韓復渠軍에드러가처음에는 連長으로 事變直前인民國二十六年에는 中隊長으로 活動하엿다 그러나 大勢推移에 눈뜬그는 支那事變이勃發하자 果敢하게轉向을 聲明하고 民國二十七年에 數千將兵을거느리고 臨時政府軍에 加擔한以來 北支占領地帶의 治安回復에 正하야東亞新秩序建設에 獻身的으로 努力하고잇다

土木建築請負王

民會長 金一煥氏

平北、平壤을 마치고 土建請負業의 經驗을 가진 平壤出生인 氏는 當年四十七歲의壯年紳士로 現在天津朝鮮人民會長 天津日本民團議員等의 榮職의公職을 갓고잇는분이다 氏는 大正十年 官界를떠난以來 或은平安道에서 或은 滿洲國에서 或은 北支에서 公私的으로 土木事業에 一貫하여온 事業家다北支進出은 大正十三年 天津日本租界에 從事하게된것이 動機로 同七年民團請負業後 天津에 現在의 金工務所、濟南에 出張所를내고 大大的으로 土木建築請負業을 經營하엿는데 請負事業이 營業範圍가 만흠으로 여기 紹介할수는 업스나 最近數三年間에 完成한 工事만 하더라도 數百萬圓에 達하며 現在도 天津、大連、濟南其他에近百萬圓工事를 進行하고잇다

公私事에奔走한

松平藥房 張翊朝氏

松平藥房主 張翊朝(三○)氏는키는비록 五尺에조곰귀달인적은분이나 公私事에 남달리바쁜분이다 義州를故鄕으로한氏는 十七歲의젊은時節에 벌써滿洲에飛出하야 撫順炭礦事務員으로잇섯고 그後安東에와서 米穀商、金銀取引其他事業으로 八九年間이나지내다가 昭和四年에來津하야 同七年에 日界繁榮街(旭街)에 同胞中唯一인 現在의松平大藥房을 채려노코 今日의成功을보게되엇는데 氏는個人事業에 充實할뿐아니라 일찌기日本民團議員으로 活動한일도잇고 現在에는 朝鮮人民會副會長으로잇스며 이번새로된 朝鮮人金融組合長에 任命되는等 在留同胞를爲해 여러가지 公的重任을 맛고잇는분으로 特히 新設된初代金融組合長으로서의 그에對한一般의期待는크다

一號一貫의仁術家

順天醫院 公醫 兪珠鎔氏

天津在留同胞가가진 唯一의우리醫療機關인 順天醫院長은 故鄕을 昌原에둔 當年三十二歲의 젊은醫師다 昭和八年 東萊中學을거처 平壤醫專을나온後 平壤道立病院에서 二三年 仁術을實踐한後 淺野세멘트會社 醫科機關에드러가 三四年間 勤務하다가 昨年가을부터 이땅同胞에게 惠澤을 이피게되엇다 氏는 一見 體質이 매우軟弱한듯하나 在學時代엔 庭球、野球、蹴球等 各運動部門의 選手로잇섯고 더욱히 普通은 運動選手라하면 工夫는 잘못하는것으로 알려젓지마는 氏의 在學時代成績을 본다면 한번놀랠에 떠러지지다도업는 一號一貫의 天才的醫師다 그의 仁術은 以上經歷으로 다 알수잇거니와 그의 患者에對한 親切한態度는 범에게 날개格이다

石橋도打診渡橋

華北貿易 金若參氏

氏는 新義州出生으로 只今부터 十三四年前 來津하야 赤手空拳으로 成功한 在留同胞中 特出한 實業家다 일찌기 故鄕에서 玄米貿易에 從事하엿고 現在天津에서는 華北貿易公司와 東洋택시ㅣ를 經營하고잇다 性格은 매우 구든便이며 致富를唯一의 趣味로 볼수잇다 事物에 思慮기프므로 돌다리도 두드려보고 건너간다할만 氏를두고 한말것이다 그러나 膽大하고 度量이커서 致富의 素質은 先天的으로 豐富한분이다 돈錢을아끼지마는 國防獻金이라든가 義勇團가튼데 巨額의 金錢을 寄附하엿고 私事에도 奔走하면서도 多年間 民會評議員으로 또 新設金融組合監事로 公務에도熱心잇는분이다

勤實한事業家

竹村洋服店 李夏國氏

氏는 宣川出生으로 當年三十二歲의 有爲한靑年이다 일직이奉天에서 洋服店을 經營하다가 昭和九年에 北支進出을 決意하고 天津에 왓섯는데 基督教篤信者인氏는 當時天津에는 마음맛는 사람이업다하야 奉天에가서同志를 다리고와서 竹村洋服店을開業하고 以來熱意努力하여온結果 現在內鮮人洋服店中 어느곳에도 遜色이업는 버젓한洋服店을 福島街繁榮區에 내고 二十五名職工給料以外에도 每月七百圓의 莫大한經費를 支出하면서도 日事業을 擴充하여가는 大規模의 洋服店을經營하는中인데 氏는自己個人營業以外에 天津朝鮮人耶蘇教會執事로서 教會創立當初브터 只今까지 始終如一의 獻身的努力을아끼지안흔분이다

老練한實業家

國境商事 金大鉉氏

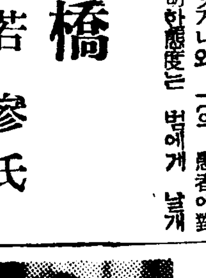

天津同胞中에서 老練한 實業家를 찻는다면 누구나먼저 國境商事의 金大鉉氏를 들것이다 氏는 京城出生으로 일찌기 普成專門學校 商科를卒業(明治四十二年)하야 明治時代에 이미實業家로서의 專門敎育을 바덧다 氏가 實業家로서 出世하기는 大正七年 朝鮮運輸合名會社 取締役에 被任된것을 始하야 昭和六年에는 鴨山金鑛合資會社代表者로 昭和八年에는 國境通運株式會社取締役으로 同年十二月에는 新義州國境商事株式會社取締役으로 被選되엇다가 昭和十二年八月에 國境商事의 本社인 朝鮮石油株式會社北支代理店 即 國境商事株式會社出張所長으로選任되어 現在 天津에서 石油供給에 努力中인데 氏는 當年五十四歲의 風采조흔紳士로서 그의 一動一靜에는 젊은靑年들이배울점이만타

敏活한企業家

華豐公司 金元濟氏

天津在留同胞中 企業家로서手腕家로서 또는活動家로서 內鮮人間에 널리알려진분이다 京城出生인氏는 今年四十四歲의 壯年紳士로일찌기 滿洲에건너가 四平街民會長으로 多年間同胞保護에 努力하는한便 公共事業에 爲하엿고 昭和十二年九月來津以來 華豐公司를 組織하고 이公司의 事業으로 北京臨時政府機關紙인 新民報總銷處(天津)、華北精米所及 中西印刷所等의 三大部門에 노느어 經營中인데 各部門이 모두 巨大한事業이니만치 그規模가 宏大하다 金氏는 私財도 만히 가젓지마는 資本家라기보다도 手腕잇는 企業家로서 不遠出現할『天政』에도 唯一의 朝鮮人으로 關係를 갓게되는 모양이다

教育界의名星

天津唯一인 우리教育家 崔璟淳氏

天津唯一인 우리敎育家는 當年三十九歲의 金化人이다 中東學校를거처 大正十五年에 東京高師를마치고 徽中、中東、京城師範等에서 敎鞭을잡다가 歎뜻이나서 昭和八年滿安方面을 大로 來津하엿던바 民團共益會의 囑託으로 朝鮮人教育問題에 關與하엿것이 敎育家로 再出馬하게된契機가되어 昭和九年부터商業學校、靑年學校、女學校等에서 商業、靑年兩校의 敎諭로、또女學校엔 專任敎諭로 就任하게되엇다 그리고 以外에도氏는朝鮮人幼稚園長까지 兼任하야 天津內鮮人敎育界의 뚜렷한 存在가 되어잇다

同胞指導에八年

元民會長 張世萬氏

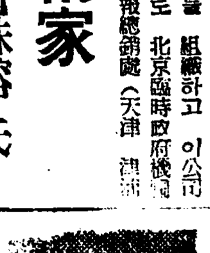

張氏는 大正十四年 滿洲에건너갓다가 昭和元年에 來津하엿는데 그後石家莊에가서 約四年間지내고 昭和三年에 다시歸津하야 以來繼續在住하는 在留同胞의 元老의한분이다 氏는當年五十一歲로 天津在留同胞史上에 누구보다도 빗나는存在로볼수잇다 即氏는 昭和四年 在留同胞의 最初團體인 朝鮮人親睦會의 二代會長에 被選되어 그後 이團體名稱이 朝鮮人會로 다음 朝鮮人民會로 變更되는동안 即 昭和四年부터 同十二年까지八個年동안이나 이團體의 指導者로 努力하여왓다 이外에 氏는 河北朝鮮人聯合會長으로 또는 天津日本人居留民團議員으로도 活動하엿다 氏에對한 一部의 非難도잇는모양이나 今日租界內의 有數한建物의하나인우리民會會館을 갖게된것이 張氏의努力에크게關係잇슴은 否定치못할事實이며 더욱이 잘하엿드나못하엿든 公職에 몸을두고 八年風霜을격은氏니만치 天津在留同胞史上의그의 存在는 輕視할수업는바이다

敏捷한活動家

遼東公司 李元華氏

氏는 平北鐵山産으로 當年三十三歲의 靑年實業家다 十九歲때에 出家하야 滿洲에서 商界生活十餘年에 實業家로서의 實際經驗을 蓄積한 敏捷한氏는 昭和九年에 來津하야 여러方面으로 活動하다가 事變後 遼東貿易公司를 創立하고 軍部의 需要를 어더 一時方面에 金物、米穀等을 供給하는한便 北支貿易으로多大한成功을보앗고 自動車業에도 손을 내미엇다 現在天津에 本店、新鄕에 支店을두고 만흔事業을 보고잇는터인데 氏의敏捷한活動은 보다더큰成功이 不遠한 將來에 잇슬것을 一般은確信하고잇다

無冠의 無任所相 精力家 金曦榮氏

金子政雄(?)으로 알려진氏의 故鄕은 咸北鏡城이다 일찌기朝鮮總督府屬으로 海蔘威에 派遣勤務한일이잇고 官職을떠난後大正十二年부터 約十年間 上海에서貿易商에 從事하다가 昭和七年에來津하야 貿易鑛業等을 經營하는一方 昭和十二年以來 當地日本義勇隊特別班副班長으로活動中인데 氏는故鄕을鮮滿蘇三國境에두엇고 國際都市인 海蔘威 上海 天津等에서 活躍하게되므로日鮮語는勿論 露中英等諸國語에流暢한 非凡한 精力家로서公私를 異論하고 天津社會의 無冠의無任所相格으로 在留同胞를爲하야 奮鬪하고잇다

佛教逆輸出先驅

普賢寺 李允根氏

南馬路어느적은胡同(巷內)으로 들어가면『朝鮮妙香山普賢寺布敎所』라는 看板이달린 아담한적은집한채가잇다 天津에 우리佛堂이잇다면在留同胞中에도「그래?」할 사람이 만치지마는더욱이教徒 二百餘名이라는데는 누구나놀날것이다 이布敎所主任되는 분은 李允根(五○)大師로서 朝鮮佛敎의 大陸逆輸出에成功한 元祖的功勞者라할수잇다 始興을故鄕으로한大師는 일찌기京城覺皇寺院主로九年間이나 勤務하다가 昭和八年奉天에건너가 布敎所를 開設한後 五萬餘圓의經費로觀音寺라는 大寺刹을建設하고 다시 北支에進出하야 昨年四月當地에 布敎所를 開設한後 方今着着그 成果를 엇는中인데 數月中北京에도 同大師의努力으로 布敎所가開設될모양이다

天津在任廿年

元老 朴世勳氏

지난正月 金昌基氏가 도라간後에는現在生存한天津同胞中에서 가장在留年代가 오랜元老는 朴世勳(五一)氏라할것이다 (朴氏以前에 來津한분으로 現在富貴胡同(天津신마찌)에女人두분이잇는모양이나그이들은 論外로하자) 朴氏는 殷栗出生으로 大正五年頃 西間島에가 放浪하다가大正七年에 山海關에와 暫居하다가 大正九年 即只今으로부터 二十年前에 天津에到着하야 佛租界內에 居住하면서 當時의 同胞社會를 爲하야 便宜를보아주엇는데 現在에이르러는 一種隱退生活을 하고잇다

天津朝鮮人 諸關係機關

- 總領事館朝鮮課
- 天津朝鮮人民會
- 天津朝鮮人幼稚園
- 天津興業金融組合
- 天津日本義勇隊特別班
- 朝鮮貿易協會出張所
- 天津朝鮮人婦人會
- 天津朝鮮人民會授産場
- 天津朝鮮人民會醫療院
- 妙香山普賢寺布敎所

靑年實業家

日華木材 金泰煥氏

特三區大王莊에잇는 日華木材公司의 總經理(社長)를차즈면當年가서든된 美男子實業家金泰煥氏가 반갑게 迎接하여준다 故鄕은平北義州인 氏는 일찍 大陸進出의 抱負를 가지고 天津에건너와 昭和五年에 華人經營의英文商業學校를卒業하고 木材都市新義州에 도라가 木材商을經營하다가 昨年正月 다시入津하야 華人王某(華人同窓生의父親)의經營인大木材商 益安公司를繼承으로 日華木材를 經營하게되엇는대 現在每月賣上高가十萬圓 九十月頃에는 三十萬圓에達하게된다하며 未久에 張家口와北京에는 出張所를 내게될모양이다

祝 天津案內版發行

金永洙

天津朝鮮人民會

土木建築 卓一工程社 主 卓一泉 河北二經路五號 電話六一七二五

朴亨緖

カフヱー 東洋 主 白永善

カフヱー 喜樂 主 金定濬

カフヱー 白河 主 金履泰

信用할만한우리旅館案內
朝日旅館 日界松島街二七 電話二〇六五一
和洋室五十餘房! 樓上樓下、浴室完備 視察團特別歡迎!

日界新壽街 平壤旅館 電話二〇五九八

宿屋貿易 東天洋行 日界榮街二ノ三 電話二三〇二七

東亞貿易公司 主 鄭致宗 日界大和街二ノ一 電話二〇七八〇

貿易商 五福洋行 主 李成守 日界橋立街一八 電話二五五五一

貿易商 永成洋行 主 裵尙俊 日界橋立街八ノ一 電話二〇一九五

精米製粉業 特産貿易商 新盛商會 河北三經路三五號 電話 六一五六四 六二〇〇八

白米商 新安商會 電話二三四一七

廣信兄弟百貨店 華界永安大街七四 電話二〇四六一

土木建築工事請負 三和洋行 電話二一〇一六

貿易商 德信商會 主 鄭頎贊

水産海物貿易委託商 三裕商會 主 金帝成 電話二二九五〇

日租界橋立街八ノ四 千鳥屋 電話二三七五三

黃文吉

中部版

全鮮學生의射擊大會

【송도】전조선학생사격대회에서는 지난 이십이일 오전팔시부터 사격장에서 내빈다수참석하에 용기사격대회를열엇는데 금년의 사격상황은 작년에비하면 우수한성적을 보게되엇다하며 최고사실점정으론 각기이상자의씨명은 다음과갓다

一等靑木尙四十七點 二等江口義夫四十二點 三等福田實四十二點 四等吉井康夫四十一點 五等來宮郎 / 一等吉岡盛一 二五點 二等朴一勝三三點 三等李寄鎬二二點 四等小川淸太郎一八點 五等金寅演一七點

農村떠나都市集中

곗방살이에勞動者生涯

今春부터無謀히開城府로殺到

【開城】농촌에 살면서금에대한 부담이만코 또는 자녀들을부지키기 불편하다고 한때개성에서는 초부자들이 이사오는 경향이 만흐니 금년들어서는 농촌빈궁계급들이 고향을탈출하야 개성으로 작고만 집중하고잇는 현상이다 따라서 요즘부내에는 곗방사리를하는 농촌노동자가팽창해잇는바 그들이 농민생활을 포기하게되는 사정을 듯건대근래에와서 시국관계로 각종부담이 과중해젓는데 시골편리들은 농민의실정이나 특수사정도 생각지안코 단지자기네의 책임과 목적만 달성시키기 위하야 「가마니를처라 목화를심어라 길부역을 나오너라」는등 가지가지 무리한사업장려를 강요시키므로 이에 시달림밧고 살수가업서서 이와가티 도시로흘너드러온다는것이다

鐵原高女校 첫入學試驗

【鐵原】오래전부터 문제로나려오던 철원고녀(鐵原高女)는마춤내제반수속이 뭇닷스므로 이십이일부터 도당국으로부터 시험관이 출장하야 초헌입학시험을 시행하엿는데 수험자수효는 일백이십팔명중 내지인이 이십육명이엇섯고 이십이일오전중에는 국어 산술 필기시험이 잇섯고 오후에는 체능검사(體能檢査)를 마치엿는데 이십삼일에는 신체검사와 구두시문 이십사일에는 의사(醫師)에 의한체질검사가 잇서 오는 이십오일오전에합격자발표가 잇기로 결정되엇스며 사월이십팔일오전십시부터 강당에서 제일회입학식겸개교식을 거행하기로되엇다고한다

農夫의아들로 農事는본체만체

아비의叱責듯고飮毒自殺未遂

開豐郡土城里貧農家의悲劇

【開城】개풍군 중서면 토성리(開豐郡中西面土城里)오백사번지 사는 최태용(崔泰龍)(二一)이란청년은 지난십칠일오후 여섯시경 자기집뒤뜰에서 초산약 이십그람을 마시고 자살하려고 고민하는것을 즉시 집안사람이 발견하고 응급치료를 하야 생명만은 구하게되엇다 그가이와가티 자살을하려한것은 그날자기아버지되는 최태명(崔泰命)에게 매일 놀기만하면 어떠케하느냐고 꾸지람을들은것이 분하야 그와가티 자살하려한것이라한다

選擧關係者 協議會開催

【楊州】지방제도 개정후제삼회 선거도 오월이 심임로 엄밀하엿다 지방선거취체규칙이 이번에 처음적용함에 따라 종래의관행에따라 부지중 규칙위반의 행위가 잇슬가하야 경찰서와 양주면이 협력하야오는이십칠일 군회의실에서 선거관계자를모아노코 협의회를 개최하리라한다

仁川物價變動

大正八年과比較

【仁川】사변이래 인천항이중공업공장지대로 들어서게되는한편 인천부의 제이차구역확장안이발간에 알리게되자 시가인지대의 토지가격은 나날이 오르게되는 한편 구역확장이 붐을 가되므로 오르던 토지가격도 그대로좌초되엇는데 사변이후 인천항의경제변동을 대정팔년도와 비교하면 얼마나 달라젓는가 인천상의조사와 통계에의하면 지까(地價)와 노동임금의 변동은대개다음과갓다

土地價變動(單位錢)

町別	種別	大正八年	昭和十三年
宮町	商店街	三〇、〇〇	二五〇、〇〇
西絲町	〃	五〇、〇〇	三五〇、〇〇
絲町	〃	四〇、〇〇	三〇〇、〇〇
〃	住宅地	二〇、〇〇	四〇、〇〇
栗木町	〃	二〇、〇〇	四〇、〇〇
花平町	商店街	五〇、〇〇	一〇〇、〇〇
〃	住宅地	三、〇〇	二五、〇〇
松峴町	雜種地	一、〇〇	八、〇〇
其他	新開地	六〇	八、〇〇

勞動賃金變動(單位錢)

種別	大正八年	昭和十三年
大工	一、五〇錢	一、八〇錢
指物工	一、五〇	二、〇〇
石工	一、五〇	三、〇〇
펭키工	三、〇〇	三、八〇
鐵力工	一、二〇	二、五〇
平人夫	五〇	八〇

永登浦商榮會 園遊會盛況

廿三日三百餘名集合

【永登浦】영등포상영회(商榮會)에서는 순례여행이진회원에게 친목을 기위하야 원유회를 이십삼일오전열시부터 영등포조선맥주회사후원에서개최하엿는데 당일에는 상영회회원외에 백여명이 집합하야 정각을 가하여 경주 씨름 여러가지재미잇는 놀이를하다가 동오후두시경에 해산하엿다 (사진은 원유회장)

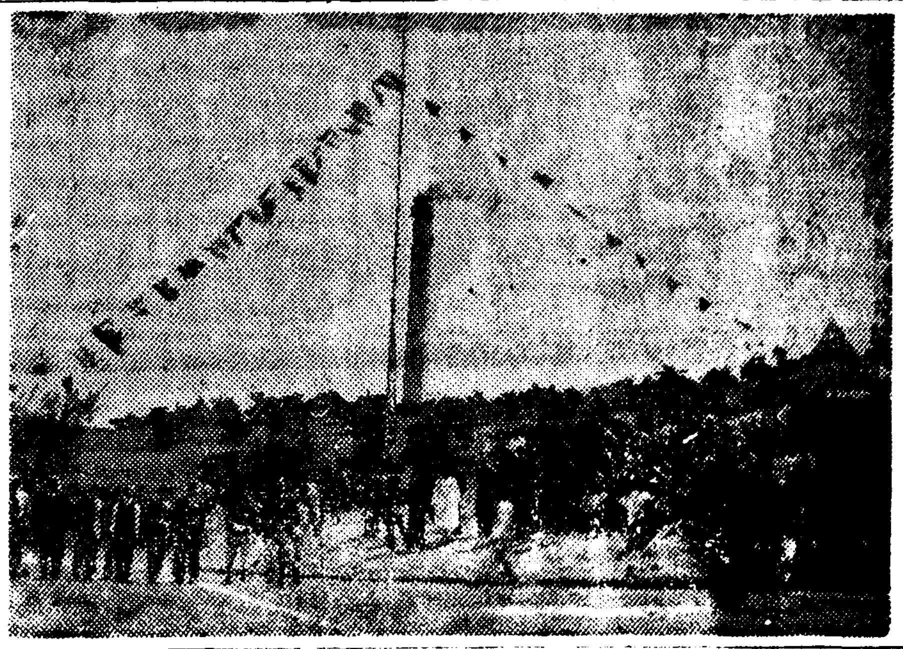

情男의歡心사고저 어린女給이窃盜

永登浦署에서事實自白

【永登浦】이것도 봄의죄인가? 열여섯밧게 아니된 아직 어린 여급이 애인의 환심을 사고저 상점에서 절도질을 하다가 경찰서에 붓들닌사건이잇다 본적을 부내 아현정(阿峴町) 일백팔십오번지에 두고 현재영등포정 사백삼십삼번지 흥미식당(興味食堂)여급으로잇는 홍재순(洪在順)(一六)이는 지난이십이일 오후두시경 영등포정 사백사십삼번지 양품점 삼강상점(森岡商店)에서 「네타이」를 훔치다가 영등포경찰서 김(金)형사에게 현행중 체포되엇다 취조해본결과 그는 얼마전부터 시흥군 안양(安養)모처에 정부(情夫)(二二)라는 정부와 사랑을 속삭이는 사이가 되어 정부의환심을 사고저 전기상점에서 전후 사오회에걸치어 「네타이」내의등 삼십여점을 처내인것을 자백하얏는데 열여섯밧게 아니된소녀로 더구나처정편거로 이러한죄를 감행한데 대하야는 취조경관도 어이가업섯다

悪德舍音의新手法

種子配給에欺瞞

金浦郡小作人의困境

【金浦】김포군에는 보통인의소유토지는 삼할에 불과하고 칠할이상은 경성 인천방면 재벌의 소유토지이다 원방에잇는지주들은 그토지를 관리시키기위하야 그지방사람으로써 사음(舍音)을 두는것이다 사음은 지주의대리자가된 관계로 소작인에게 상당한권리를 행사하게된다 농지령의 법령이실시될때에는 소작권의박탈은 자기임의대로 하게되고 그외에도 여러가지의폐단이잇섯던바 농지령이 생긴후로는 그러폐단이 다소간 업서지게되엇스나 종자벼 갑거먹는 못된악풍은 의연히 잇는모양이다 종자벼는 지주와 소작인이 반씩부담하는것인데 그해추수때에 그소작인의 소요종자를바더서 사음의집에보관하엿다가 그이듬해 못자리할때에 다시분급하는것이다 그런데 악덕사음배들은 그소작인의 소요종자벼를 다내어주지안코 약오륙할의 분급만으로 종자벼가부족되어 요지음 일반소작인측에서는 큰곤란중이라한다 이와가튼 사음의 부정행위에대하야는 항상불만을 품고잇스나 지주측에도 말도할수업고 관계당국에도 억울한사정을 진정치도못할것이다 그는 사음과 소작인간에 불평이잇게되면 어느때던지 소작인에게불리한점이 잇슬것이다 그러므로 착복주의를 주장하고 이세상만 원망할뿐이다 이러폐단이 잇는것을 관계당국에서알고도 모르는체하는지 그는알수업스나 하루바삐 그조사를철저히하야 그악풍을 타파하도록 하여주기를 바란다고한다

뻐스運轉陳情

【仁川】인천부는 요사이 내지 의각공장이 진출함에따라 인구가 십일만을 넘기고잇슴에도교통기관이 불비하야 부민으로하야금 그불편이 적지안는잇때에 인천상공회의소에서는 기보한바와가티 지난이십일에 동회의소회의실에서 교통부회를열고협의한결과 현재경전(京電)에서 경영하는뻐스만으로는 발전을거듭하고잇는 인천의교통기관이원활치못하니 남부보다 공장지대인 북부인천의 교통을 확충시키자는것이 결의되어 하인천역(下仁川驛)에서 만석정(萬石町) 동양방적회사(東紡)를 거처 일본차량회사(日本車輛)부근의공장지대를 돌아서 다시 상인천역에서 인천항역(仁川港驛)전의 기설선로에 접속하도록뻐스운전을 하여달라는 요망서를지난 이십일일에 경전본사에 제출하엿다 이것이 실현되면 부민의교통이 편리해질것은 물론이며 경전의수지도 상당히 호성적을 볼것이라하야 경전당국에서 현지의 실지답사를한후 시급히실현을보도록 하여달라는것인데경전에서는 이문제를 어떠케 처리할른지 일반은 주목을 끄는바이라한다

牛馬商取締規則

京畿道衛生課에서立案中

우마차(牛馬車)취체규측이 생긴다. 종래로 우마상에 대해서는 이렇다한 취체규측이 업섯기때문에 수역(獸疫)방지도 불편한점이 만핫슬뿐 아니라 소도적 말도적가튼 도난이 생기는 경우에도 도적을 잡는데에 곤난할때가 적지안허 이러한폐해를 업시하고저 경기도위생과에서는 전부터 현안중에잇던 소위 「우마상취체규측」이라는것을 금년에는 기어이 제정실시하기로 방침을결정 방금여기대한 조사와 준비에 분망중인데 불일내로 입안(立案)을 마치리라고한다

永登浦春期淸潔

【永登浦】부내 영등포경찰서급녀도 춘기청결은 편의상각정회와 연락을 취하야 다음과가튼 일할(日割)로 실시케 결정되엇다 그리고 만일 비가오면 최종일(最終日)의 다음날로 연기하여 순차실시하기로 되엇다

五月一日 永登浦町(全部) 五月二日 道林町 番大方町 五月三日 堂山町 楊坪町 楊花町 汝矣道町 五月四日 鷺梁津町 本洞町 五月五日 黑石町 銅雀町 上道町

京城見學延期

本報伊川支局主催

【伊川】본사이천지국에서 경성견학단을 조직하야 이십이일에 출발하기로하고 기보하엿스나 이십일일부터 나리는비로인하야 천후관계로 연기하엿는데 발정일(發程日)은 다시결정보도하게되엇다

不遇의이생끄테 저승길에도問題

專用墓地두고벌써六十餘名埋葬

노망든할머니들싸홈도일수

今世의聖徒 ② 鄭南奎氏訪問記

이리하야이 양로원에서세상을떠난 노인의수는 지금까지에육십여명으로 정씨는 이들을 손수 수세하고염하야 양로원부속묘지에 안장하고 「내세에서나복락과 행복이잇서지이다」고비는것이엇다고한다 이야기를 들으며 눈을감고 이들의운명을 빌며 떠러지는눈물을 억제하는듯하야 구슬프기 짝이업다

◇

이때마침 밧안에 쭈구리고누어잇던 노인한분이 슬슬기어나오더니 코끼리가티 쭈그리고 저은눈을 빤히떠서 바라보더니 『웬 하이칼라고』 하고는 그자리에쭈그리고안는다 이노인의이야기를 물으니 정씨는

『지금으로부터 칠년전에 이리원은 노인인데 한집에서근이십년동안이나 어린애를보고잇섯답니다 그러나 나이가만타고 내어쫏차서 갈데가업기때문에 이리로 차자오신분인데성은도(都)씨이나 이름이업서서 『마드리-나』라고 지어주엇는데 올에아흔셋된 할머니입니다』

하며 쓰러지려는노인을 부축하여준다 노인은 아직못알아보는사람을 알아보려는듯이 여전히빤히 바라다본다 그의 구비진주름살과 꾸부러진허리에는구십평생 차허진괴로움과 슬픔이 그대로 아로삭여진것갓다

◇

정씨는 다시 이야기를 계속한다

『심리시대로 돌아가서 왕십리에서 처음으로 세상을 떠나는분이 생기면 할수업시 공동묘지로갓다가 뭇는수밧게 업섯스므로 그를편이 너무섭섭하야 협회사하나를 사가지고서 지금은 그리로갓다가 뭇습니다 그리고도한가지 걱정거리는 문의업시누어잇기만하는 망녕들린노인들이라 까닭업시 싸홈을하는데 싸홈을해도 자기네끼리만하고 말면오히려 낫겟습니다마는 한집동안에서 잇는 안올차우다가는 나더러 재판을 하라는것입니다 그려 그래서 양편이 다조토록말을 하여주면은 의례히 틈이다 경하선생은 저노인편을든다고 섭섭해하고 밥도먹지안코 문을처닷고 들어누어서 몽업거리니 이럴때는 참정말딱한일입니다』

하고 쓴웃음을 웃는다 저편쪽방에서 종소리는듯고만잇던 유심여세되어보히는 눈먼노인한분이엥그옷오며 가슴에 매어달린십자가를 더듬더듬 어루만진다

『마님은어쩨이리로오셧습니까』

하고물으니 그는 감은눈을 두어번 끔버기면서

『내가눈이멀어 아무것도 보지못하게되고 돈도업서진 다음 세상에서 미듬이라고는 아무도업고 오직의지하고 미듬은 천주(天主)님밧게 업서습니다 세상 사람들은 병신이라고 내대를 하고 내어쫏차도 주님아 업드려서 기도를하는 동안만은 이몸을안내몸을 어루만지고 위로해주시는것가티 이세상에 살아잇는동안에는 슬플때나 괴로울때면 주님에게호소합니다』

이러케말하며 그는가슴우에 손으로 십자표를 그린다고 또그리곤한다 (사진은양로원정경)

社告

今般本社에서左記와如히販賣所를設置하엿사오니照亮하시압

朝鮮日報社 白

城東販賣所

位置 京城府新設町一四〇ノ三號

設置 昭和十四年四月八日

販賣所主任 陳錫五

右新任

謹吾

今般本支局位置를如左變更하엿사오니照亮하시압

位置 水原北水町 電話一九番

水原支局 白

今般本支局位置를如左變更하오니照亮하시압

位置 廣島市東觀音町三丁目

廣島支局 白

廣島支局 記者 權永準 同 鄭永均 同 金仁培 同 安尙洙 右新任 廣島支局 白

郡北分局 分局長 李興九 右新任 咸安支局 白

論山支局 總務兼記者 韓鎭鎬 右解任 論山支局 白

兼二浦支局 總務 鄭洽鉉 記者 尹萬鎰 右新任 兼二浦支局 白

甕津支局 記者 李奉來 右新任 甕津支局 白

長城支局 總務兼記者 鄭相善 右新任 長城支局 白

豐山支局 總務兼記者 李成實 天南駐在記者 趙貞元 右新任 豐山支局 白

天安支局 總務兼記者 姜明均 右新任 天安支局 白

宜寧支局 記者 金斗德 右新任 宜寧支局 白

新幕支局 記者 金光鉉 同 金漢基 同 金文子 右解任 新幕支局 白

牧丹江支局 記者 劉東明 右新任 牧丹江支局 白

瑞山支局 記者 宋學鉉 記者 金完吉 右新任 瑞山支局 白

安州支局 價川駐在記者 金竹源 右新任 安州支局 白

順川支局 記者 金仁鎬 右新任 順川支局 白

海美支局 分局長 洪東潤 分局長 金漢權 右新任 右解任 瑞山支局 白

不老長壽、强精回春 更少幸藥

百補丸

京城堅志町 平和堂 一劑十円

新人短篇傑作集 發賣

チッエンサ H.H.H. 靴クリーム 靴を丈夫にする

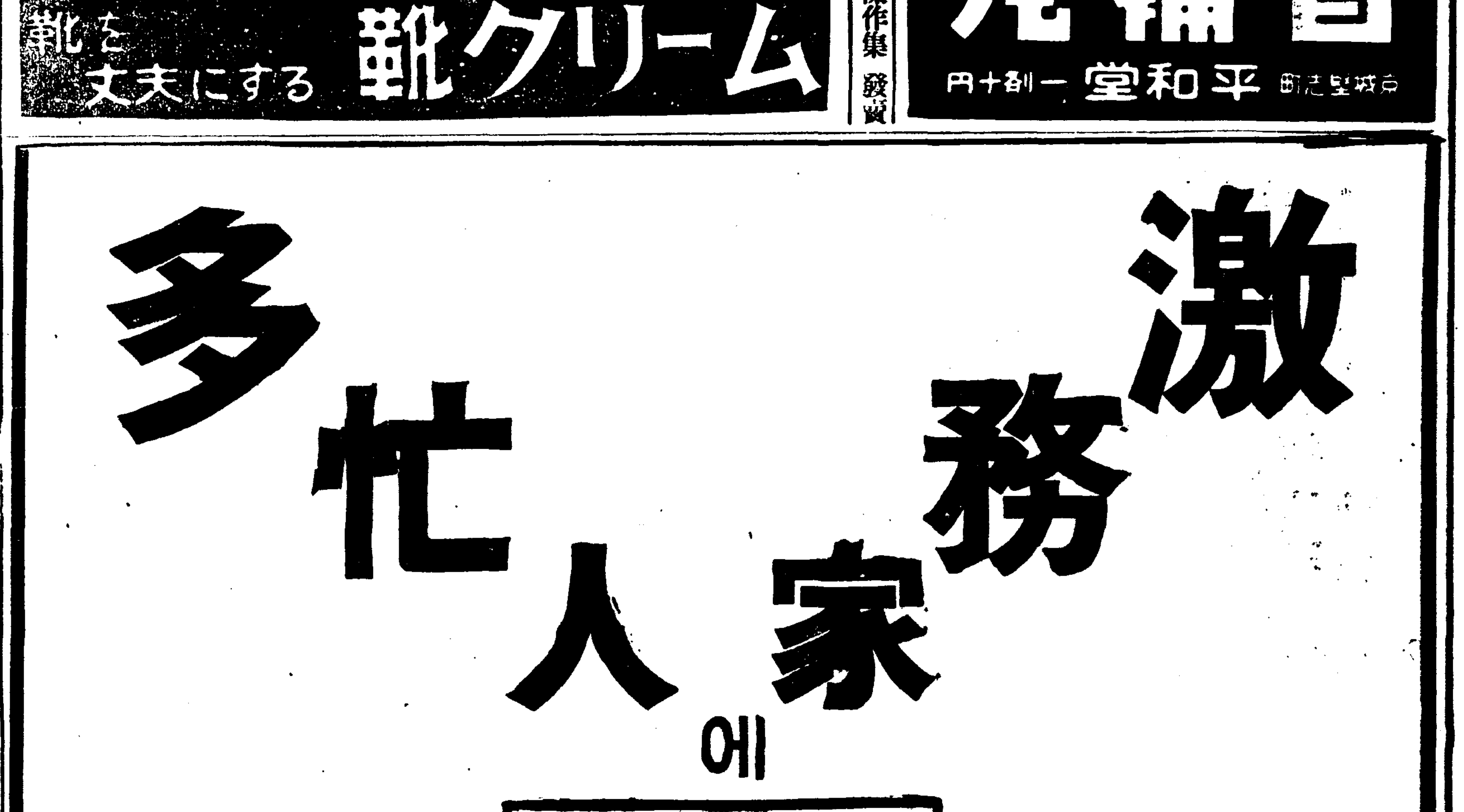

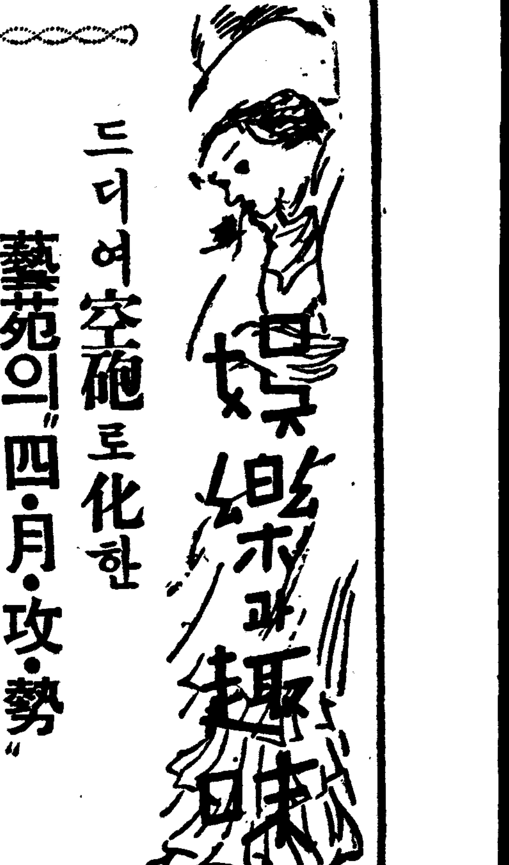

드디어空砲로化한 藝苑의"四·月·攻·勢"
五月을 기다리는 名畵三篇

봄「시-즌」을 마지하면 서양회게에나 극단에나 일반의 기대는 높앗섯는데 드디어 사월의 홍행진은 빈약한채로 흘러가서 그야말로 예원의「사월공세」는 헛방으로끗나고 겨우오월의 양화진으로써 기대를 이어가는데 오월에들어 상영될대장부류에드는것은 아래와갓다

◆명치좌(明治座)에서는「파라마운트」작품「북해(北海)의아들」을상영하리라는데 이것은「헨리하사웨이」감독「쪼-지라프트」,「드로시·라무어」「헨리·폰더」의주연으로 의미정평이잇고 또「RKO」작품「스테-지·도어」가 대기하고 잇다 그것은「그레고리·라카버」의감독으로「아돌푸·맨쥬」「지자·로자-스」「캐서린·헵번」이주연한것이다

◆약초극장(若草劇場)에서는「윈니버살」작품「령의여왕」을 상영하리라는데 이것은「다뷔드·바트랜」의감독으로「알리스페이」「죠-지·미-민」주연이다

[illegible]에서는 극단의귀재「산샤·기트리」원작 연출 주연으로「자크리-누, 드류백트로지-누드레안」「셀주, 그리-브」가공연한것이다

사진(上)은「스데-지·도아」의한장면 (下)는「北海의아들」의한장면

海外珍聞集
〃女尊男卑〃鳥

「박쿠-바-發同盟通信」「카나다」연안지방에 사는「파라로-프」라는 새는 보통새와 달라서 암컷이 수컷보다 크고 흉폭해서 수컷은 설명이 업는 형편인데 암컷들이 바다까에 모혀서 지꺼리며 노는동안에 수컷은 둥주리에서 알을지키고 병아리를보고 잇다고한다 또 연애방면에 잇서서도 암컷이 더적극적이어서 부끄러워서 피해다니다 흉업는 수컷을 쪼차다니면서 못살게 군다고한다 이런이야기가 귀가 아플정도로 세상에 만흔것이다

라디오프로

二十五日(火)

◆午前七時二〇分 宮城遙拜 라디오體操 ◆同一一時五〇分 氣象通報 ◆正午(東)時報 ◆午後零時五分 첼로獨奏 一、아베마리아 슈-베르트作曲 二、前奏曲 라프마니노프作曲 三、佛蘭西村의노래 포퍼作曲 四、꿈을 따라서 포-레作曲 五、스케르조 고우作曲 高勇吉 피아노伴奏 스투데니 ◆同零時三〇分 뉴-스 ◆同一時 [illegible] ◆同四時 뉴-스 ◆同六時 動物奇談「[illegible]의傳書鳩」 金斗基 ◆同六時二五分 講演 京城附近의史蹟 [illegible] ◆同六時三五分 講演(平壤) 봄철에흔한內科病 醫學博士 尹基寧 ◆同七時 뉴-스 天氣豫報 ◆同七時二〇分 唱歌 一、短歌 大丈夫 二、唱歌 沈淸歌中花草歌 金昌龍 鼓手 丁元燮 ◆同八時(東) 피아노獨奏 一、幻想曲과遁走曲G短調 바하作曲 二、오르간協奏曲 第一番G短調 헨델作曲 레오니-드크로이차 ◆同八時三〇分 라디오드라마「봄은예쁘 그대로인데」 金健作 [illegible]一行 音樂 金彰演 演出 金健 ◆同九時 京畿歌謠 一、思親歌 二、楚漢歌 三、豊年歌 四、배동歌 秋香 [illegible] ◆同九時三〇分 뉴-스解說 ◆同九時四〇分(東)時報 뉴-스 氣象通報 明日曆 翌日番組 ◆同一〇時 地方으로보내는뉴-스 ◆同一〇時一〇分 初等國語講座(二六) 金鳳姬

第一放送

◆午前六時三〇(東) 基礎英語講座(七) ◆同一〇時二〇分(京)家庭時間 理學博士 [illegible] ◆同一一時 小學生時間(休止) ◆同六時一五分(東)講演 ◆同六 五五(東)뉴-스 ◆同七時三〇分(東)國民歌謠 ◆同八時(東)連續物語 ◆同八時三〇分(東)라디오時局讀本 ◆同八時四〇分(東)靑年時間 ◆同九時(東)文化演藝

陽春素人對碁戰 【13】

白 申勉植
黑先 盧永根

白은春夢을未醒 黑은腹劍을尙磨

權秉郁

昨週尾示에 黑은計策을빨리하고 秋酸한생각이 月下에두루두루徘徊하며 腹中劍을품고 機會를엿보고잇다고하엿다 然이나白은 貪多無得으로 桃源春夢에 迷醉하니 참惜哉인저 黑百八七이 庚의一二로재치니 이는무삼理由인가 반드시疑兵을假裝하야 白軍을 眩惑케함에不過하다 白百八八은 斷不容貸로 切取하니 이야말로得寸이라도 即○○이다 黑百八九는正當한수이다 만약白이先着하엿든들 南陣大馬가어떠케될지 九疑山구름이黯黯하다 참危哉인저! 白百九○으로黑百九三까지는 不必更論이고白이辰의一二로 二子를먼저떠는것은 못내기도有利하고 黑의侵入을豫防함이니 아주住滑으로認한다 그러나 黑은언제든지 野心을품고 白의隙隙만건드린다? 百九五가아직急하지 않은것을 暗算할때는 반드시××를 아마不知其苗之碩하고 秋毫를 다투는心鏡이宛然照明한다 黑百九九는 果然一男士가 携彈하고 投入敵陣中이니 成功如何는勿論하고 한번試用하는것도·逆取順守의一覇道인바니讀하기를 마지안는다 白二百은可憎하나마 應手안할수업고黑二百一과白二百二는 다시 黃池의弄兵이展開하니 下回를좀더볼까?

●一八七 庚의十二
○一八八 己의十二
●一八九 未의十
○一九〇 申의二
●一九一 未의一
○一九二 申의七
●一九三 未의七
○一九四 辰의十二
●一九五 申의十三
○一九六 申의六
●一九七 申의八
○一九八 未의五
●一九九 卯의十六
○二〇〇 卯의十五
●二〇一 寅의十八
○二〇二 辰의十六

……劫點……

○[illegible] 庚의一
●[illegible] 己의一

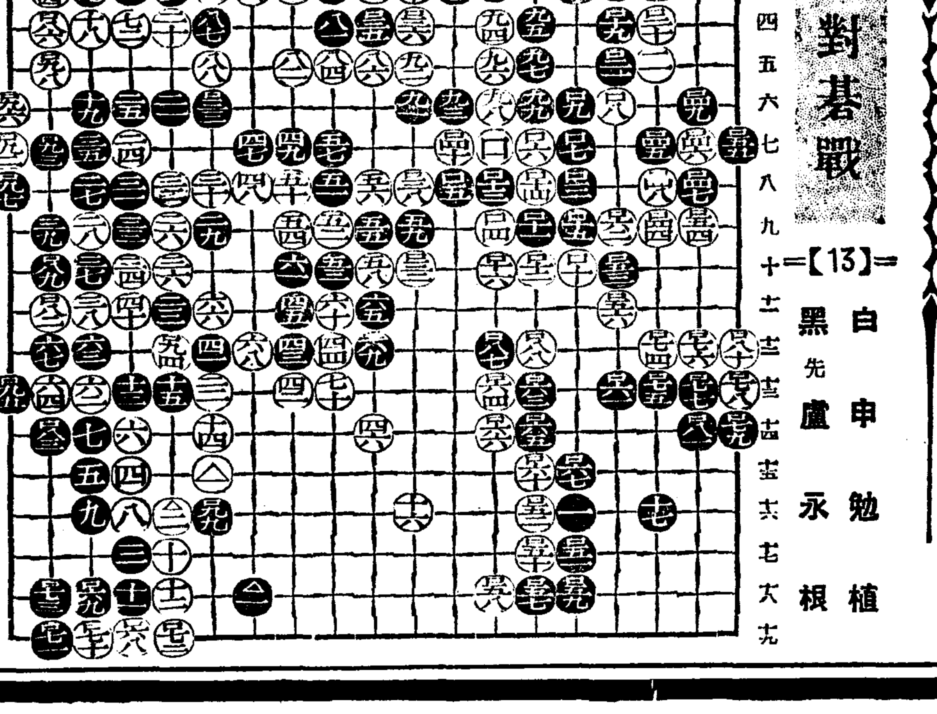

내가 봄에 男便 이라면

〃집일은안해에게專任統治 나는애다리고幼稚園行! ③
戀愛는? 아것자것, 이아니고 헐헐主義〃

卜惠淑氏

망할무데거리 체신국분관뒷골목을쭉뽑어서 외편만다른흐록으로 꾸부리지면서 기자는 대문하나를 못쓸고 흔들엇다。

여기는 복혜숙(卜惠淑)씨네댁이다 나온것은 씨가 아니고할멈이다。

「선생님 안계십니까」

「남편」으로 주대하려는 복혜숙씨는 쑥스럽게도「유치원」에를가섯다「비-너스」를 청산하고 아담한가정을 꾸미고드러안저도 일찌기 분주의심하던 복혜숙씨는 여전히분주하다고 들엇기에 기자는 미리 몃조목 뭇고시프든것을 종이에 가지고 떠낫더니 그만 기자는 씨와 대문밧게서 마조처고말엇다 아니게 아니라 씨는 남색「세비로」에 빨간「넥타이」를매고 보라빛 색안경을 썻다

(아-이분이만약에 남편이라고 할지라도 파연멋잇는남자로구나)

기자는 여자에게서는 깜대못해도 남자에게는 꽤 수가세인 편이라 서슴지안코 뭇기시작하엿다「당신이 만약「안해」이라면 아니 당신이 만약 남편이라면-」

○

「당신은 어떤부인을 어드라오?」
「남편을 잘 이해할여자」
「교양은?」
「여학교졸업은 해서야지요」
「키는?」
「저만한 여자」
「부인은 어떠케 사랑 하시랴오?」
「마음으로 미듬직한 사랑이야요」
「아것자것」한표현은못할것가태」
「기령 어떠케?」
「부처님의하듯 존중하거고 매일밥 렴불을 하지요」
「외입은?」
「모르게 하지」
「이름은 남자이라면 무엇이라 지어겟습니까?」
「당신가튼 숭금한 이름이조하」
「앗 정말이요?」
「떡을 나흘까요 아이를 나흘깨요?」
「나보야 옳지 남편이 아이를 낫나요」
「아이를 나흐면 유치원애를 보내것습니까?」
「암 보내야조」
「역시 유치원에 따라가라오?」
「암 가조」
「앗다 남편이?」
「남편이기에 가야조 집안일은 안해에게 맛기고―」

春의白粉

別製 ウテナ水白粉

우테나

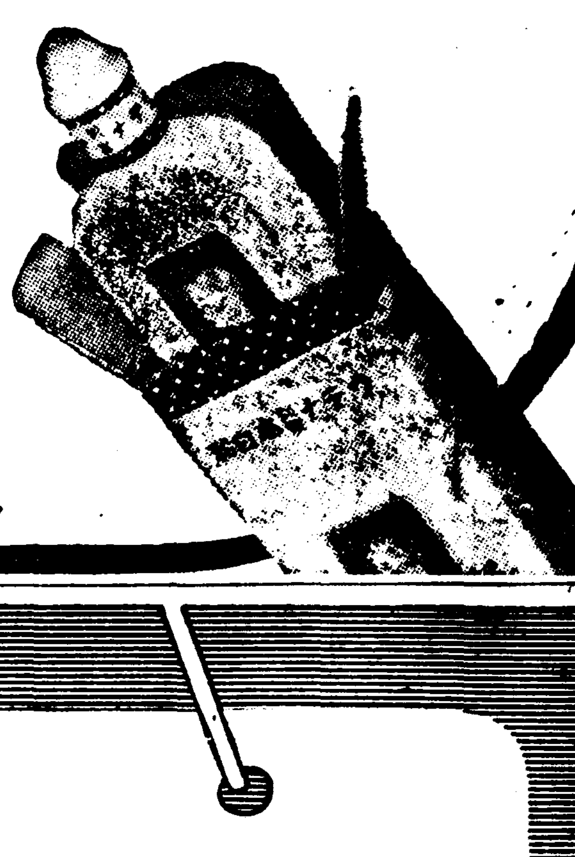

기름낀얼골에도 馥郁하고도 곱게오른다

얼골에기름이흐르는분은 이제부터가 가장化粧에 苦心할 季節입니다。

따뜻해저서 脂肪의 分泌가 旺盛해진 까닭입니다

그러나 기뻐하십쇼 이 水白粉은 기름만흔분에게 참으로 도움이되는고로……

이제까지업섯든 훌륭한水白粉

우테나別製水白粉의 上澄液에다强力한 美肌作用이잇스므로 바탕을어름답게하고 기름잇는얼골을 깨끗이합니다。

그리고 皮膚를適當하게 평평하게해서기름과땀의 分泌를고르게하야 化粧이허트러지는原因을除去합니다

粒子의 嶄新한工夫로어떤기름이흐르는 얼골에도곱게먹고、재미스럽게밝지고 바탕을 아름답게살리는 明朗한化粧이됩니다。

●白色● ●肌色● ●오-쿠루●

ウテナ化粧料本舖・株式會社・久保政吉商店

14.4―3.9

大木의有名藥

쑤시는곳에 결니는곳에

「마마-푸라스타-」(ママープラスター)는百痛에直效잇는藥이니 本劑를 患部에 조금붓이시면 상쾌한기분이들며 고통이 곧 개일뿐만아니라 藥効가 二十四時間이나두고 持續的으로發揮되는약인만큼 病根源에까지 作用하여주는 신기한약입니다

그것은 本劑만이가지고잇는특증이오니 피부의氣孔를통하야 皮下筋肉과血管에침투되어서 細胞組織을更新식혀주고 피의循環을 왕성케만들어주는만큼 그렇게 심하든고통에서 속히 버서나게하여주는것입니다

또한 本劑를 한부에붙이시고도 起居動作을 자유로 하실수잇읍니다

아직것本劑를 써보시지못한분은 댁근처의有名한藥店 혹은 직접 東京市神田區鍛冶町大木合名會社에 청구하시면「마마-푸라스타-」의시용약을 거저드립니다

약가……二十錢 三十錢 五十錢 一圓
全道有名한藥房에서 販賣합니다

마마-푸라스타-

귀병과코병에

朝鮮은 大陸性氣候관계로 특히 귀병과코병에걸니기쉬우며 더욱히 중하게되는쉬웁습니다 그러므로 늘 미전에 예방하여주시기바라오며 또한 중환이되시기전에 꼭 치료를하여주시사 위험한불상사를미전에 예방하여주시기바랍니다

本劑는 獨逸의醫藥大家이신「포리추엘」博士가處方하신藥으로 가정에서도 손쉽게 간단히근치되는약이오니 귀속이쑤시든가 울니고귀젓이나오며 아프고 가려운분…… 코가맥히고 거북하며 아푸고 코물이흐르으며 고름이나오는분은속히本劑로根治식혀주십시요

약가…二十錢 三十錢 五十錢 一圓
全道有名한藥店에서販賣합니다

大木耳鼻藥
대목이비약

發賣元 大木合名會社
東京市神田區鍛冶町(振替東京五四〇番)
大阪市東區淡路町(振替大阪七七九五番)

림질에

京都帝國大學化學研究所發明創製의 銀內服淋疾根治藥

아무런藥으로도 낫지않든분 방금발명되야 아픔에 허둥지둥하시는분은 京都帝大化學研究所에서 發明創製하신 治淋界唯一의銀內服治淋新藥「바로-루」를복용하여주시사 短時日에根治식혀주십시요

本劑만이가지고잇는藥效는 즉 銀과白檀油와의相乘作用으로서 지금까지의單一內服藥에서 보지못하든治淋効果가잇으며 더구나 服用後 노도는 물론이요 조직심부속속드리뿌리박힌淋菌을모조리죽이고 또한 아픔과 염증을살아지게하며 흠집이생긴細胞를 속히新生回復케하여주는藥인만큼 內部로부터 外部로치료하는 獨特한二段循環治療를하는淋疾根治神藥입니다 더구나 조금도胃腸에고장을일으키는법이업이 從來의治淋劑에보든결함을모도보충식힌醫師專門藥이며 家庭에서도 손쉽게 복용하여 短時日에鑑效를얻게하여주는약입니다

適應症……급만성림독성노도염 방광염 섭호선염 副睪丸炎 腎盂炎 卵巢炎 자궁내막염 喇叭管炎 그외 림독성으로생긴병환에특효함

약가―一圓八十錢 三圓五十錢 五圓五十錢 十圓(송료四十五錢)
全道藥房에잇읍니다만 賣切된때에는 직접본포에 주문하여주십시요

바로-루
バロール